EL DIARIO PALENTINO

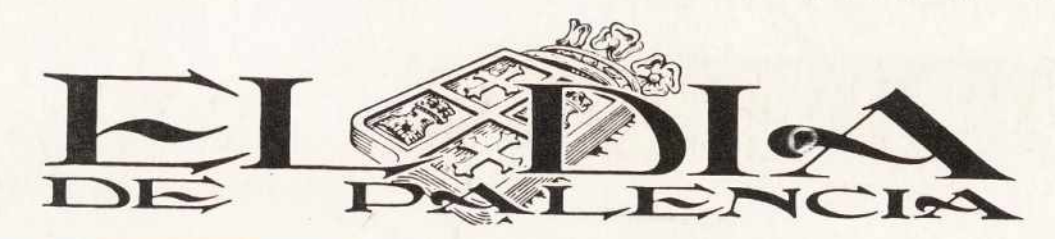

LUNES
22
DICIEMBRE
1986

EXTRA

NAVIDAD 86

NAVIDADES BLANCAS EN NUESTRA PLAZA MAYOR

FELICES FIESTAS Y VENTUROSO AÑO NUEVO

Galletas de calidad, a su justo precio

galletas

SIRO

FELICES PASCUAS A TODOS LOS PALENTINOS

Fábricas en: VENTA DE BAÑOS DE BAÑOS Y LA CAROLINA
Oficinas Centrales: VENTA DE BAÑOS (Palencia) • Apartado, 5
Teléfonos (988) 77 00 11 - 77 00 40 - 77 01 00 • Telex: 26447 Siro E.

M.C.D.2022

galerías carracedo

1º de Junio, 58 • Calvo Sotelo, 3 • Tels. (988) 77 03 47 - 77 04 09 • Venta de Baños (PALENCIA)

...Nosotros también

Estamos al servicio de
VENTA DE BAÑOS, PALENCIA y provincia
con la mejor y más amplia exposición de:

- MUEBLES
- ELECTRODOMESTICOS
- FERRETERIA

Esperamos su visita con el mejor deseo de unas
FELICES FIESTAS DE NAVIDAD Y AÑO NUEVO 1987

M.C.D.2022

EL DIARIO PALENTINO

LUNES 22 DICIEMBRE 1986

(Depósito legal: P-2-1958) Razón Social: «El Diario Palentino - El Día de Palencia, S. L.». Mayor 67

(Franqueo Concertado)

EL DÍA DE PALENCIA

Director: JOSE MARIA RUIZ DE GOPEGUI Y SANTOYO

Teléfonos: Dirección y Redacción: 744822. Anuncios y Suscripciones: 74 04 17 Mayor, 67

Apartado de Correos, 17

N.º REFUNDIDO 14.133 Fundado en 1882 y 1890

50 PESETAS

¡EL GORDO EN PALENCIA!

1.750 millones de pesetas al número 3772

PREMIOS MAYORES

Madrid, 22 (Efe).— La relación de las poblaciones a que han correspondido las 65 series de los nueve premios mayores del sorteo de la Lotería Nacional celebrado hoy y facilitada por el Organismo Nacional de Loterías es la siguiente.

PRIMER PREMIO

3772 —250 millones—: Cádiz, Santa María del Camino, Madrid, Martorell (Barcelona), San Sebastián, Bilbao, Plasencia, Mollet del Vallés, Miravalles, Barcelona, Granada, **Palencia**, Pravia (Asturias), Manises (Valencia), Pontevedra, Archidona (Málaga), Madrid, Madrid (invendido), Murcia (invendido).

SEGUNDO PREMIO

56320 —120 millones—: La Coruña (todas las series).

TERCER PREMIO

12782 —60 millones—: Burgos, Málaga.

DOS DE 75 MILLONES

22061 —25 millones— Gandía (Valencia). Todas las series.
32036 —25 millones—: Burgos, Barcelona, Avilés, Granada, Córdoba, Medina de Rioseco (Valladolid), Vicar, Mislata, San Sebastián, Barcelona, Valladolid, Las Palmas, Villamartín, Madrid, Barcelona, Murcia

CUATRO DE SEIS MILLONES

39272 —6 millones—: Carcagente (todas las series)
24196 —6 millones— Las Palmas, Elche.
63342 —6 millones—: Palma de Mallorca (todas las series).
42534 —6 millones—: La Robla (León) (todas las series).

● (LISTA DE LA PEDREA en páginas 9 y 10)

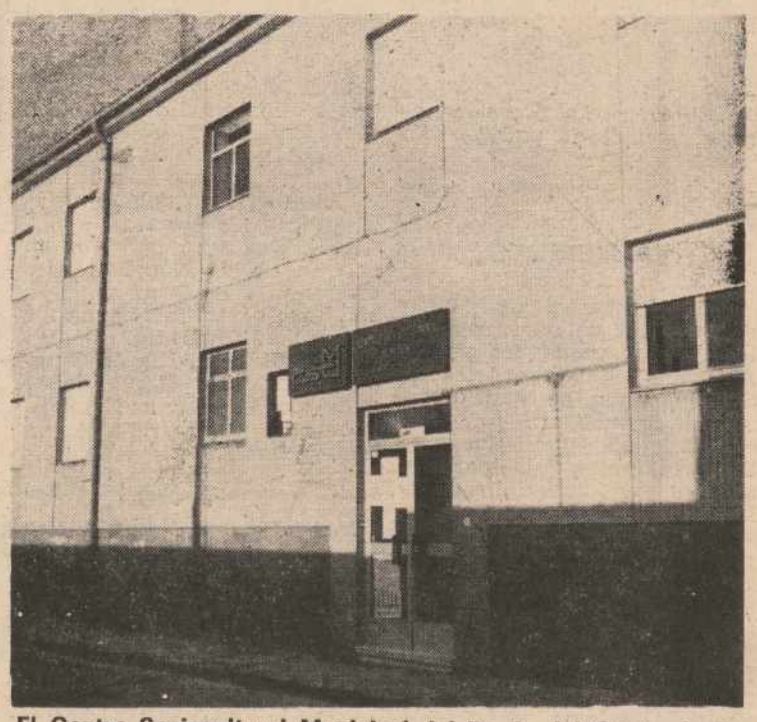

El Centro Sociocultural Municipal del Barrio del Cristo de Palencia, donde se han distribuidos unos seiscientos millones de pesetas. — (Foto LUIS)

Gregorio Alonso Guerra, jubilado con su yerno Luis Angel Fernández, muestran un décimo del «gordo» Son 25 millones de pesetas. — (Foto LUIS)

El Cross de Venta de Baños

José Luis González ganó el Cross de Venta de Baños. A su izquierda con el dorsal 2.187 aparece el segundo clasificado (Foto LUIS)

HOY, suplemento de deportes

M.C.D.2022

Dietario

MARTES, 23 DE DICIEMBRE DE 1986

SANTORAL.—Ss. Juan de Kety, pb.; Victoria vg.; Migdonio, Mardonio, Teódulo, Saturnino Eupero, Gelasio, Zótico, Euniciano Cleomenes Agatópede, Basilides Evaristo, mrs.; Sérvulo, Vintila' ermitaño, Nifón, ob.

oOo

Sale el sol a las 8,35 h. y se pone a las 17,52 h.

La luna sale a las 0.49 h. y se pone a las 12,56 h.

Cuarto menguante el 24 en Libra.

oOo

REFRAN.—"La necesidad de mi casa nadie la pasa"

oOo

EFEMERIDES

1753: Primeras concesiones de medallas de oro y plata a los artistas premiados por la Academia de Bellas Artes de San Fernando, de Madrid.

1753: Se inaugura en México el Coliseo Nuevo, que luego se llamaría Teatro Principal, con asistencia del virrey, Conde de Revillagigedo.

1783: George Wáshington depone sus poderes de mando del Ejército ante el Congreso, una vez terminada la guerra de la Independencia de EE. UU.

1790: Nace el orientalista francés Jean-Francois Champollion considerado fundador de la Egiptología.

1807: En Sallent (Barcelona) nace Antonio María Claret, fundador de los Hermanos del Corazón de María (Claretianos).

1872: Incendio del transatlántico "América", en su viaje de Buenos Aires a Montevideo, que ocasionó numerosas víctimas.

1876: El sultán de Turquía, Hamed II, por recomendación de las grandes potencias, promulga una Constitución semejante a las de las monarquías de Europa.

1883: Temblor de tierra en Lisboa que afectó a casi todo Portugal.

1886: Un incendio destruye el palacio episcopal de Astorga, siniestro que dio lugar a que Gaudí proyectara el nuevo palacio.

1887: Nace en Palencia el escultor Victorio Macho.

1898: Nace en Valencia el actor Rafael Rivelles.

1906: Laudo del Rey de España Alfonso XIII por el que se resuelve el pleito fronterizo entre Honduras y Nicaragua, hasta 1912.

1907: Gustavo V es proclamado Rey de Suecia.

1919: Más de 7.000 víctimas ocasionadas por graves terremotos en México.

1925: Menéndez Pidal es elegido Director de la Academia Española.

1962: Muere exiliado en México José Giral, ex-Ministro de Marina durante la República española y jefe de Gobierno republicano en el exilio

1968: El castellano es declarado idioma de trabajo en el Consejo de Seguridad de las Naciones Unidas.

1974: Muere en Madrid el escritor e historiador Florentino Pérez-Embid.

1980: Decreto por el que se organiza el cuerpo de miñones, milicia foral dependiente de la Diputación de Alava.

1984: Una gran explosión en el tren rápido Nápoles-Milán, cuando atravesaba un túnel de 19 Kms., ocasiona 17 muertos y más de 120 heridos.

1985: El general de la Guardia Civil, Juan Alarés de 67 años, es asesinado en Pamplona por dos jóvenes de ETA que le dispararon por la espalda.

FARMACIAS DE GUARDIA

Lunes, 22: Don Isidoro de Fuentes Castells (San Juan de Dios, 1) y don Valentín Merino Lozano (Hnos. López Francos, 1).

Martes, 23: D. Sabiniano Durántez Velasco (Burgos, 4) y don Francisco Javier Font Ordóñez (Avda. Asturias, 13).

SERVICIO NOCTURNO

Don José María Fernández Nieto (Mayor, 40), Tlfno. 742470 Diariamente desde las 10'30 de la noche.

Cartelera

CINE DONSANTIAGO

Hoy - 5, 8 y 10.45 noche
otro gran estreno
en la cumbre del mundo
sid vicious

SID Y NANCY
un gran éxito mundial

CINE Rey Don Sancho

el primer gran éxito de estas Navidades
La película más cómica de su vida

«REGRESO A LA ESCUELA»
n.º 1 en U. S. A.
Hoy se la recomendamos mañana lo hará usted

CINE ORTEGA.—5, 8 y 10.45: "DENTRO DEL LABERINTO"
(Autorizada para todos los públicos)

CINE AVENIDA.—5 de la tarde: "LA CENICIENTA"
Precio: 150 ptas
A las 6,30, 8 y 10 45: "MOMO"
Precio normal

EL TIEMPO EN LA PROVINCIA DE PALENCIA

Descenso de temperaturas

La situación meteorológica es en nuestra región de cielos poco nubosos o despejados, a excepción de las zonas montañosas que la limitan donde el cielo está cubierto y cabe el riesgo durante todo el día de hoy de precipitaciones y chubascos aislados, que serán de nieve en esas zonas El viento es flojo o componente NE y se registra un descenso sensible de las temperaturas.

El frente frío que pasó ayer por nuestra Comunidad ha dejado tras de sí una masa de aire frío El cielo está poco nuboso en la meseta, aunque la nubosidad en la montaña es abundante con posibles precipitaciones de nieve. La máxima prevista para hoy será de 6 grados y la mínima de 6 grados bajo cero. Mañana, el cielo estará poco nuboso con intervalos de nubosidad en la montaña y nuevamente posibilidad de precipitaciones de nieve. Las temperaturas serán muy bajas y se prevén heladas. La máxima prevista para mañana no pasará de los 2 grados.

Según datos facilitados por el Observatorio de Fuentes Carrionas, la máxima fue ayer de 6 grados; la mínima ha sido esta noche de 2 grados bajo cero y a las ocho horas de esta mañana había 6 grados. A la hora de recibir la información, el tiempo era soleado.

En el resto de las provincias de la Cuenca del Duero, las temperaturas y precipitaciones registradas han sido: León aeropuerto: 6'6 de máxima; 1'2 grados bajo cero de mínima y 7 litros por metro cuadrado; León ciudad, 7 de máxima, 2 grados bajo cero de mínima y 3'3 litros; en Burgos, 6'2 de máxima; 1'4 bajo cero de mínima y 1 litro. Zamora registró 10'6 de máxima; 0'4 de mínima y 10 litros; en Valladolid aeropuerto tuvieron 8'4 de máxima; 1 grado bajo cero de mínima y 3'4 litros; en Valladolid ciudad, 9'2 de máxima; 0'4 de mínima y 4 litros; en Soria, 6'2 de máxima; 1 grado bajo cero de mínima y 1 litro; en Salamanca, 9'8 de máxima; 0'4 de mínima y 7 litros; Avila tuvo 8'4 de máxima; 0'8 grados bajo cero de mínima y 6 litros, y Segovia registró 7'6 de máxima; 0 de mínima y 10 litros por metro cuadrado.

DATOS DE LA CAPITAL

Datos del tiempo en Palencia capital, que el Observatorio Provincial nos facilita:

BAROMETRO:
A las 9 horas del lunes: 705 milibares.
TEMPERATURAS:
Máxima del domingo: 9 grados.
Mínima del lunes: 0'1 grados.
A las 9 horas del lunes: 1 grado.
DIRECCION DEL VIENTO: NE.
Velocidad del viento: 25 kilómetros por hora.
Horas de sol del domingo: Ninguna.
HUMEDAD RELATIVA MEDIA DEL AIRE: 77 %.

caja de ahorros y m.p. de salamanca

Programas de TVE

DIA 22

PRIMERA CADENA

19,00: DE PELICULA (Repetición: Viernes 26, a las 10,10). "El cine del invierno".
20,00.. CONSUMO (Repetición: Martes 23, a las 11,10). "Con los niños no se juega".
20,30: TELEDIARIO-2
21,05: POETAS EN NUEVA YORK
21,35: BODAS DE SANGRE
23,30: TELEDIARIO-3
24,00: TELEDEPORTE
00,10: DESPEDIDA Y CIERRE

U. H. F.

19,45: NUESTROS ARBOLES "El almendro".
20,05: KATE Y ALLIE "Episodio n.º 24".
20,30: MUSICA Y MUSICOS "Conmemoración I Centenario Jesús Guridi" (I).
21,00: ESCALERA EXTERIOR/ESCALERA INTERIOR "Quién lo hubiera dicho".
21,30: FUERON PRIMERA PAGINA "Manuel Blanco Chivite".
22,05: LUNES CINE "La ciudad desnuda". 1948. (93'). Ciclo: CINE NEGRO AMERICANO (III). —2 "OSCAR" en 1948.
23,45: ULTIMAS PREGUNTAS "Relatos de Navidad".
00,15: DESPEDIDA Y CIERRE

DIA 23

PRIMERA CADENA

7,15: CARTA DE AJUSTE Wim Mertens. "A man of no fortune".
7,30: BUENOS DIAS
9,10: MUSICA PARA USTED Ernesto Bitetti interpretará: —"Asturias", de Isaac Albéniz.
9,25: LA CESTA DE LA COMPRA
9,40: LA FUENTE DE PIEDRA "Episodio n.º 101".
10,10: PUNTO DE ENCUENTRO (Repetición).
11,10: CONSUMO (Repetición). "Con los niños no se juega"
11,40: SOLO SE VIVE UNA VEZ "Episodio n.º 91".
12,25: AVANCE TELEDIARIO
12,30: EL PLANETA IMAGINARIO (Repetición). "Muc invisible".
13,00: DIBUJOS ANIMADOS "Terrytoons": La fiesta de Mamá Ganso".
13,20: PROGRAMACION CENTROS PERIFERICOS
15,00: TELEDIARIO-1
15,35: CORAZON "Episodio n.º 1". Dirección: Luigi Comencini.
17,05: MUNDO DISNEY "El tigre se escapa". (Segunda Parte).
18,00: BARRIO SESAMO "Especial Navidad".
18,30: LOS ELECTRODUENDES
19,00: EN LA NATURALEZA (Repetición: Miércoles 24, a las 12,30). "La Dehesa". (II).
19,30: LAS CHICAS DE ORO "Episodio n.º 9".
20,00: LAS CUENTAS CLARAS (Repetición: Viernes 26, a las 11,10).
20,30: TELEDIARIO-2
21,05: AHI TE QUIERO VER (Repetición: Miércoles 24, a las 10,10). Nuevos programas del peculiar "show" de Rosa María Sarda.
22,05: LOS COLBY "El ídolo caído". "Episodio n.º 8".
23,00: EN PORTADA (Repetición: Sábado 27, a las 8,30). "Chernobil: una nube de preguntas".
23,30: TELEDIARIO-3
24,00: TELEDEPORTE
00,10: TESTIMONIO Testimonio de Ignacio Fernández, periodista de Europa Press..
00,15: DESPEDIDA Y CIERRE

U. H. F.

18,30: CARTA DE AJUSTE "Flamenco: El Pali". Añoranzas sevillanas, la Infanta María Luisa, La Mili, Ecos de aquel Peregrino, Remembranzas de la Alameda.
18,45: BALONCESTO. TROFEO DE NAVIDAD Desde el Pabellón del Real Madrid, encuentro correspondiente al trofeo de Navidad.
20,15: PLANTA BAJA "Nueva York".
21,15: TURNO DE OFICIO "Juguetes bajo la lluvia".
22,15: DOCUMENTOS TV "La ayuda con música entra". Transmisión en diferido del concierto PRINCE'S celebrado en el TRUS CONCERT, Estadio de Wembley (Londres). Intervienen: Tina Turner, Eric Clapton, Elton John, Sting, Dark Knoffler, Paul Joung, Rod Steward, George Michael, Level 42, Joan Armatrading Howard Jones, Nidje Ure, Big Conuntry, entre otros.
23,45: DESPEDIDA Y CIERRE

M.C.D.2022

GORDA ALEGRIA

Parece una cosa así, verdad, que no ocurre nunca. Como que es una cosa de otro mundo. Pero mira por dónde, el "Gordo" de Navidad ha caído en Palencia y ha tocado a mucha gente conocida, vecinos, amigos y hasta parientes, que a estas horas estarán dando unos buenos saltos de alegría papeleta en mano.

Lo bueno que tiene el "Gordo" navideño es que cae como una lluvia de rosas que nadie se espera, porque andamos año tras año dándole a las participaciones y, al cabo de algunos lustros, se nos han caído todas las alillas de la esperanza de tanto oír que toca a gente desconocida y lejana, como si la suerte fuese una cosa de fantasías y sueños.

Y lo malo que tiene el "Gordo" es que, cuando toca amoroso y cercano y no nos roza ni la punta del abrigo, nos queda desérticos de toda ilusión venidera, porque un novio de millones sólo pasa una vez por la vida y en esta ocasión tampoco se fijó en nosotros. O sea que a suerte próxima nos alegra un montón, por las caras alegres, pero nos deja un poco para el arrastre de la ilusión de los elegidos.

Con una lluvia de mil setecientos cincuenta millones por nuestras calles y nuestros pueblos, la Navidad se nos ha puesto en pie de gozo, porque tal día que hoy, con un fardel de boletos a lista puesta, se nos solía quedar una cara de pascua sin florecer y pasábamos las fiestas con una mosca sin suerte detrás de cada oreja. Pero este año para muchos de nuestros paisanos, la Navidad, que va a tener su gracia de hogar, villancico y turrón, como debe ser, va a tener también una marcha sandunguera de cartera repleta y cuenta engordada.

Y todo esto va a suponer una carrerilla de billetes por la calle, papeletas que hacen ver mucho mejor la luz de las estrellas y van a iluminar de júbilo los abrazos del frío en el portal de Belén. Porque ahí es nada tener en la cartera un documento que rezuma millones, cogido así por si las moscas y que las moscas hayan acudido a él en bandadas de oro.

Como al corazón, si se le sabe llevar, lo que le sobra es fresca generosidad, pues seguro que ahora mismo toda Palencia, la de la suerte abrazada y la de la suerte que se fue de paso, estarán manando un enorme caudal de gozo compartido, aunque muchos nos hayamos quedado con el agua a flor de labio.

Un baile lúdico y mágico de números hizo explotar esta mañana la alegría por Palencia. Por todas las campanas de Belén de nuestras calles se iban prendiendo los júbilos, contagiosos y dulces haciendo que la Buena Nueva de la Navidad llegase esplendorosa y sonriente.

Para todos los que llegaron a tiempo al número mágico, nuestra más cordial enhorabuena por su suerte y su alegría Y para los que nos quedamos sólo con el olor a menú especial, también un gozo de amigos, una resucitada esperanza en este juego que, de vez en cuando, de siglo en siglo, te da un susto azucarado de caras inevitablemente alegres, gordamente alegres.

Gonzalo
ORTEGA ARAGON

Mañana EL DIARIO PALENTINO ofrecerá a sus lectores la LISTA OFICIAL FOTOGRAFICA

RETABLILLO

LA AUTOVIA

Comentábamos el sábado último, como nota de actualidad, la inauguración del paso subterráneo en Venta de Baños y la variante de Aguilar de Campoo. Para nada nos referíamos a la autovía Palencia-Valladolid; pero el silencio no venía motivado porque su entrada en servicio se hubiera aplazado hasta este martes, sino porque hemos escuchado a expertos profesionales poner en tela de juicio su bondad, no en cuanto a idea y oportunidad, sino en la materialización.

Con todo, demos tiempo al tiempo. Porque aseguran que han quedado algunas cosas, importantes, a medio hacer y que, a no tardar, vamos a ver qué da de sí el pavimento. Creen que antes de un año ya parecerá viejísimo...

Pero no son precisamente estas cuestiones, un tanto anecdóticas, las que más preocupan a quienes entienden de carreteras y de comunicaciones viales. Nos dicen, por ejemplo, que no comprenden cómo en un proyecto de tanta envergadura ha escaseado la imaginación, o los presupuestos, a la hora de solucionar los problemas de los cruces. Ni un solo paso aéreo han construido, con lo que el peligro en determinados puntos acechará permanentemente a los automovilistas. Algo similar a cuanto ocurría con nuestra carretera de Burgos o con la carretera de Burgos o con la de Villalobón, antes de instalar los semáforos.

Porque es de suponer que no hayan pretendido solventar esas "papeletas" con semáforos en pleno campo...

De momento y hasta ver que pasa realmente, archivemos la adjetivación de "de chapuza", que ya algunos han empleado para esta obra.

LO DE RUMASA...

Nos escribe un lector, que después de asegurar formalmente que no existe «retranca» alguna en sus planteamientos, pregunta que si no tenemos algo que decir sobre el fallo del Tribunal Constitucional declarando legal la expropiación de RUMASA...

Pues, no, amigo; nada especial tenemos nosotros que decir, ni tampoco nos sentimos capacitados para entrar en el análisis técnico de la sentencia...

Ahora bien, si le manifestaremos que no esperamos nunca que el fallo siguiera otros senderos. Basta pensar en el «cataclismo» político y económico, que se habría producido. La sentencia, por lo tanto, se veía venir por muy diferentes razones.

Y dicho esto, añadiremos algo que ya hemos dejado escrito en anteriores ocasiones: que los españolitos no sabremos qué ha ocurrido con RUMASA hasta mediado el siglo que viene.

Por lo menos...

LA TREGUA

Se han llenado las calles de tonalidades navideñas y las conversaciones, de palabras henchidas de mejores deseos. Hay como una tregua tácitamente pactada, aunque luego los hombres demos la sensación de que intentamos recuperar el tiempo "perdido"...

Al hilo del profundo sentido religioso de estas fechas algunos encontrarán, en la tregua, la ocasión de ejercitarse en la paciencia para seguir soportando enojosas situaciones, de las que algún día podrán evadirse y desmontar los cercos y presiones, que en torno a ellos audazmente otros montaron y que les humillaron innecesariamente.

La tregua navideña fortalecerá su paciencia. Incluso pesará sobre su ánimo para que, cuando llegue el día de la clarificación, sin renunciar a sus derechos legítimos, no se dejen ganar por la ira contra quienes tan acreedores a ella se han mostrado.

VENTANA ABIERTA

¿POR QUE "PAGAN"?

Por VICTOR ALBA

¿Por qué los países tan enorme y demencialmente endeudados del Tercer Mundo —y en especial de América Latina— no hacen lo que una empresa privada cuando no puede pagar sus deudas: declararse en suspensión de pagos?

La razón es simple y evidente, aunque no lo parece para los demagogos que manipulan las emociones primarias y poco informadas de la opinión pública. Y esta razón puede enunciarse con una sola frase: porque no encontrarían quien les diera crédito, en el futuro. Y sin crédito, todos esos países volverían a una existencia preindustrial... a menos que, antes de llegar a ella, el caos económico, la protesta social visceral y la demagogia ambiente tuvieran efectos tan destructores como un accidente nuclear de primer orden.

El endeudamiento se debe a dos razones: a la política absurda de substitución de importaciones en vez de una de división del trabajo —o de la producción entre países— y luego —y sobre todo— a la subida del precio del petróleo. Ambas razones convertidas en pesadilla que anulaba cualquier intento de contrarrestarlas por la demencial proliferación humana de esos países, es decir, por la explotación demográfica.

Los créditos se abrían a base de dos fuentes de fondos: la menor era el ahorro de los habitantes de Estados Unidos y los demás países industriales, y la mayor las transferencias de fondos de los países árabes productores de petróleo a los bancos norteamericanos y europeos occidentales. Mientras el precio del petróleo era alto, no resultaba difícil a esos banqueros ir refinanciando las deudas, para que en sus libros aparecieran como intereses cobrados lo que eran, en realidad, nuevos créditos para cubrir tales intereses, que a su vez aumentaban la deuda de los países deudores.

Hoy en día, con el precio del petróleo en descenso, sus fuentes de crédito se han reducido. No bastan más que para cubrir las apariencias del cobro de intereses con la apertura de nuevos créditos, que, repito, aumentan la deuda de los países deudores y, por tanto, los intereses que deben pagar al año siguiente y que a su turno exgirán nuevos créditos, que aumentarán la deuda, y así quién sabe hasta cuándo.

De momento, no hay otra salida. Porque si se dejaran de pagar esos intereses —el principal ya se da por perdido—, los bancos europeos y americanos se derrumbarían y con ellos la economía de los países productores de petróleo y la capacidad de inversión del ahorro europeo y americano. Sin estas fuentes de crédito, los países ahora deudores no podrían recurrir a nadie para pedir nuevos créditos. No podrían, pues, importar ni bienes de capital ni bienes de consumo. No podrían comprar nada en el extranjero ni exportar, puesto que todo lo que exportaran debería dedicarse, de buen o mal grado, a tapar el enorme agujero de la deuda.

Habría de volver a una economía agraria sin máquinas, al transporte con tracción animal y a la alimentación con productos nacionales. La cosa es impensable, con la presión demográfica existente en el Tercer Mundo y en América Latina.

Ni antiimperialismo militante ni revoluciones podrían alterar este hecho.

En los países acreedores la situación sería grave, pero no sin salida, porque habría en ellos, pese a todo, una infraestructura industrial, una clase obrera y de técnicos preparada, que podrían seguir produciendo para el consumo del mundo industrial, y éste, con cierta reglamentación de los intercambios, podría subsistir sin retroceder, con sólo moderar su nivel de vida.

Ante el problema de la deuda hay que ver las cosas como son. Tan culpables son los banqueros que, pensando sólo en los intereses por cobrar, prestan sin preocuparse de la solvencia de quien pide créditos, como

(Continúa en la pág. siguien.)

M.C.D.2022

Recuerdos viejos

— Un derribo en la Calle Mayor
— La buena idea de cambiar algunos nombres de calles
— Se iba a solicitar un préstamo para el déficit provincial
— IV Centenario de Alonso Berruguete

Hace 100 años

(22 de diciembre de 1986)

La tarde anterior comenzó el derribo de la casa número 99 de la Calle Mayor, por obreros municipales, ya que los dueños del inmueble parecian no estar dispuestos en ningún momento a cumplir lo que había acordado el Ayuntamiento.

oOo

Las obras de reparación de la Casa Consistorial de Boadilla del Camino fueron presupuestadas en 500 pesetas.

oOo

La Guardia Civil del puesto de Paredes logró encontrar en Villaumbrales a la burra que el día 15 de agosto le habían robado a un vecino de Vega de Villalobos (Zamora)

oOo

Para el jueves 23 se anunciaba sesión pública en la Sociedad Económica de Amigos del País de Palencia, en la que el socio y director Pedro Romero Herrero iba a disertar acerca de "Impotancia y fines de las Sociedades Económicas"

oOo

En Husillos estaban vacantes las plazas de guarda del campo y ganado mayor, dotadas con seis cargas y media y nueve de trigo anuales respectivamente. Las mismas plazas estaban vacantes en Villovieco, dotadas con 13 cargas de trigo anuales, más los ajustes con forasteros que equivaldrían a 8 o 10 fanegas.

Hace 75 años

(22 de diciembre de 1911)

La Dirección General del Tesoro Público dispuso que se habilitara el domingo día 31 de diciembre para que se admitieran toda clase de ingresos en las Delegaciones de Hacienda, en las horas ordinarias de oficina.

oOo

La Guardia Civil de Cevico de la Torre denunció a varios vecinos de esa localidad, a quienes había sorprendido cortando leña de un monte del Estado.

oOo

Desde "El Diario Palentino" se elogiaban los acuerdos tomados por el Ayuntamiento en el sentido de dar los nombres de Joaquín Costa y Jorge Manrique a las calles que antes se denominaban de la Tarasca y el Ochavo respectivamente, por cuanto significaba de reconocimiento público a dos personalidades, una de la política y otra de las letras.

oOo

Se decía también que la medida debía hacerse extensiva a otras calles, cuyos nombres podían cambiarse por los de ilustres hijos de Palencia o su provincia, como era el caso del diputado Rodríguez Lagunilla, defensor de los intereses agrícolas palentinos y castellanos en general.

Hace 50 años

(22 de diciembre de 1936)

En la samblea extraordinaria de ayuntamientos que se celebró para resolver sobre el déficit de la Diputación Provincial, se acordó por unanimidad la fórmula de que la Comisión Gestora solicitara la concesión de un préstamo por esa cantidad, amortizable en doce años con el recargo del contingente en un 22,5 por 100.

Con esto, el déficit que era de 1.200.000 se subsanaría y luego habría que devolver la cantidad de 1.624.692 pesetas con intereses y amortización, correspondiendo pagar a los ayuntamientos por anualidad 135.391 pesetas.

oOo

La suscripción pro "Aguinaldo del Combatiente" que ya alcanzaba las cien mil pesetas, se iba a cerrar el miércoles 23, a la una de la tarde, con el fin de poder organizar a tiempo y eficazmente el aguinaldo y repartirlo en breves fechas a los soldados.

Aquella misma tarde se iba a celebrar una función en el Teatro Principal a beneficio de ese aguinaldo, en la que iban a tomar parte jóvenes palentinos de ambos sexos con un interesante programa de variedades.

oOo

Con toda solemnidad se celebró en Valdecañas de Cerrato la fiesta de su patrono San Nicolás. Tras la misa cantada por el coro de Baltanás, hubo una manifestación patriótica por el pueblo. Por la tarde se rezó el rosario y se cantó la Salve y a las diez de la noche afiliados a F. E. interpretaron el drama de Marquina "La ermita, la fuente y el río"

Lo recaudado en esta función se destinó a las suscripciones de Falange de Palencia para atender a los milicianos que luchaban en los distintos frentes.

Hace 25 años

(22 de diciembre de 1961)

Palencia jugaba aquel año 7.360.000 pesetas en Lotería de Navidad, cantidad similar a la de 1960.

oOo

Madrid conmemoraba el IV Centenario de la muerte del escultor palentino, nacido en Paredes de Nava, Alonso Berruguete.

La conmemoración que tuvo como prólogo el acto cultural celebrado dos meses antes en la Diputación palentina con una conferencia del profesor Azcárate, se concretaba entonces en Madrid con el homenaje tributado por la Real Academia de Bellas Artes de San Fernando y con la inauguración de la exposición sobre la obra de Berruguete en el Casón del Retiro, a la que asistió el ministro de Educación Nacional.

oOo

Se había celebrado en un restaurante madrileño el banquete-homenaje al novillero palentino Clemente Antolín "El Millonario", por su brillante campaña taurina de aquel año.

El acto estuvo presidido por el Marques de la Valdavia y asistieron más de cien comensales entre los que se encontraban todos los críticos taurinos.

oOo

Los representantes de las Hermandades Sindicales de Labradores y Ganaderos de la provincia celebraron asamblea general, presidida por el delegado sindical provincial interino.

Además de la aprobación de la liquidación de cuentas y presupuestos para 1962, se abordaron temas relacionados con la mejor defensa de los intereses de los camoesinos.

floristeria domi

Valverde, 2 • Teléfono 741726 • PALENCIA

- CENTROS DE NAVIDAD
- FLORES, natural y artificial
- RAMOS
- PLANTAS
- JARDINERIA
- CERAMICA
- CORONAS, etc.

DESEA A TODOS SUS CLIENTES Y AMIGOS UNAS FELICES FIESTAS DE NAVIDAD Y PROSPERO AÑO 1986

VENTANA ABIERTA

(Viene de la página 3)

los gobiernos y las industrias que piden créditos sin preocuparse de sus posibilidades de reembolsarlos, ni siquiera de pagar los intereses. Yo diría que más culpables son los gobiernos que saben —o deben saber— que con el aumento demográfico en sus países las posibilidades de reembolso son prácticamente nulas y no hacen nada para moderar ese brutal aumento de la población, y para educar a sus ciudadanos en la necesidad de tener menos hijos. En fin de cuentas, un porcentaje importante del dinero prestado a los países latinoamericanos procede de capitales latinoamericanos exportados ilegalmente. Los gobiernos que no castigan a esos evasores de capital y las élites que se dedican a evadirlo, acaban al borde de la suspensión de pagos. Que es donde están ahora...

En estas cuestiones no valen paños calientes ni mentiras. Hay que decir la verdad, aunque duela. Y si duele, mejor.

(Iberia Press).

DON ELVIRO

POR MELLADO

M.C.D.2022

Siete series del "GORDO" en PALENCIA

1.750 MILLONES DE PESETAS, MUY REPARTIDOS

El barrio del Cristo, el Colegio Carande y una zona del Cerrato principales puntos de afortunados

A eso de las diez de la mañana los corazones de muchos palentinos comenzaron a latir a un ritmo más rápido de lo normal. Acababan de tocar 1.750 millones de pesetas en **Palencia.**

Eran siete series, que han sido vendidas en la administración de loterías número ocho, que regenta Julio Antonio Rodríguez Mínguez y que está situada en la calle Lope de Vega.

Con el nerviosismo lógico del momento María Carmen Alario Gutiérrez, mujer del lotero, nos decía que la mayor parte de las series habían sido distribuidas en el club de la tercera edad del barrio del Cristo. Otras en el colegio «Ramón Carande». Y el resto a un mayorista de pescado.

Este se llama Jesús Manuel Matía Antolín, que vive en Palencia y tiene el almacén en Venta de Baños. Su hijo, Miguel Matía, nos comunicaba que dio 500 millones entre la localidad ferroviaria y varios pueblos de la zona del **Cerrato.**

Asimismo nos decía que su padre es cliente habitual de la administración número **ocho.**

También las participaciones han ido a parar a diversos proveedores del almacenista, por lo que los millones han viajado hasta Vigo, La Coruña, Santander, Valladolid y hasta Sevilla.

Diversos pescateros de venta a particupares, que recorren la zona del Cerrato, han distribuído participaciones entre su clientela, por lo que más de una señora, junto a un kilo de sardinas, se ha llevado la suerte en una papeleta, que

María del Carmen Alario Gutiérrez mujer del lotero Julio Antonio Rodrigo.—(Foto LUIS)

le ha supuesto de dos a cinco millones.

Según confidencias que han llegado a nuestra Redacción, el señor Matía Antolín estaba escuchando el sorteo de la Lotería esta mañana al cantarse su número, con un premio de 25 millones, saltó de alegría; cuando vino la rectificación de que no eran 25 millones sino 250 por cada serie la alegría fue ya desbordante. Se da la curiosidad de que a este mismo almacenista ya le tocó el «Gordo» de Navidad hace 25 años, en 1963, en que la suerte también repartió muchos millones en Venta de Baños.

Nada más cantarse el «Gordo», el almacén de Venta de Baños se llenó de gente que llevaba su participación, de curiosos y amistades que celebraron gozosamente estos pellizcos millonarios que han venido a dar a Venta de Baños una noticia buena, tan buena como la reciente apertura del subterráneo de uno de los pasos a nivel.

EMOCION

María Carmen Alario, presa de la emoción continuó contándonos que era un día muy especial para ella, ya que hoy precisamente cumple 57 años.

La administración que regenta su marido lleva abierta cinco años y un mes exactamente; y es la primera vez que dan un premio importante.

Nos dijo que ella no llevaba nada, pero que estaba emocionada y muy contenta de poder haber repartido este dinero entre los palentinos. «Estoy temblando todavía», decía.

Al parecer hasta ayer mismo había tenido el número en la administración, del que ha devuelto una serie completa

"RAMON CARANDE"

En el Colegio «Ramón Carande» se han distribuido más de 600 millones de pesetas. Aunque en un principio se comentó que todo ello se había repartido en décimos, lo cierto es que las participaciones de distintas cantidades de dinero existían.

El depositario era Miguel Angel Tejedor, al que han correspondido 18,5 millones de pesetas, y esta mañana manifestaba su esposa a este periódico que además de los profesores del centro, que jugaban como mínimo mil pesetas por persona, se han beneficiado las señoras de la limpieza, bedeles, padres del Consejo Escolar e incluso maestros de otros Colegios, con los que se intercambiaron participaciones.

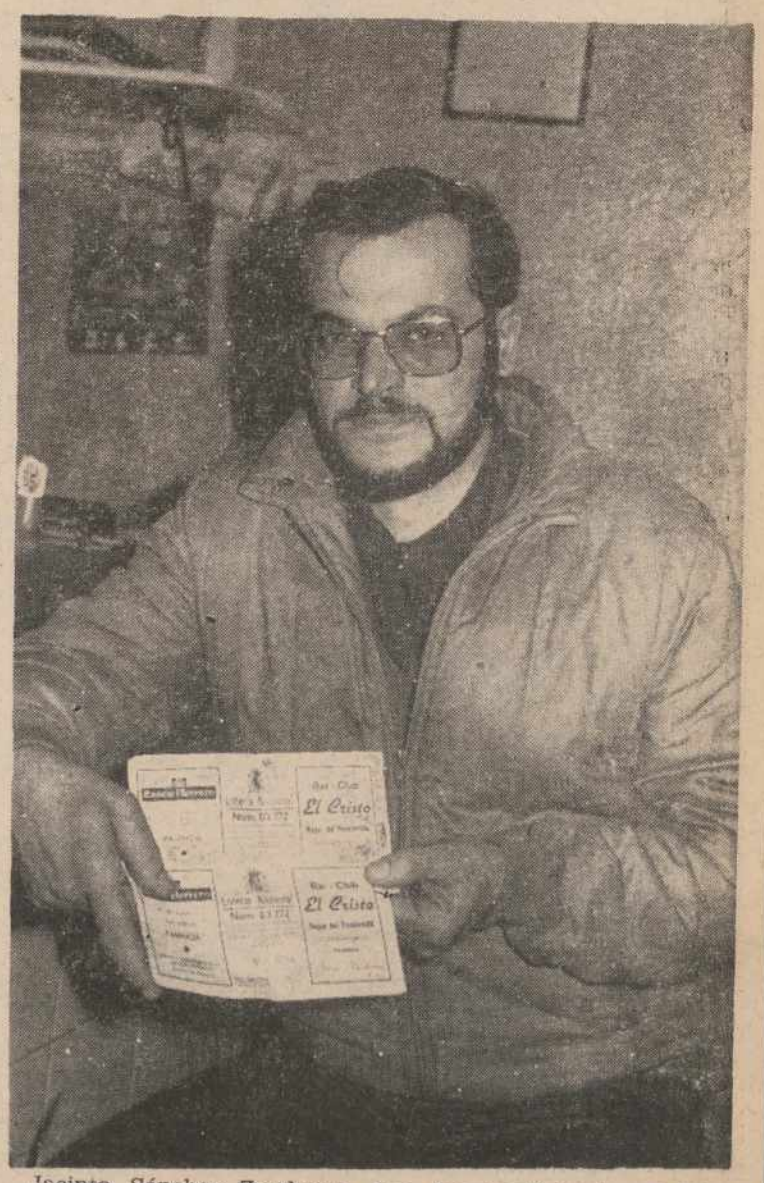

Jacinto Sánchez Zambrana con dos participaciones del "gordo".—(Foto LUIS)

Miguel Angel Tejedor tenía en su domicilio unas 40.000 pesetas en décimos correspondientes a las participaciones realizadas, de las que era depositario, y nada más conocer la noticia los ingresó en el Banco de Vizcaya. El resto de décimos, otras 20.000 pesetas «largas» se los jugaban íntegros algunos profesores del Centro.

Hay que destacar que entre los más agraciados está Carlos Morchón, profesor de E.G.B. del «Ramón Carande», y que reside en Villamuriel de Cerrato. A él le han tocado 50 millones de pesetas. Un buen pellizco

EL CRISTO, VESTIDO DE GALA

Que la «diosa fortuna» haya acompañado a Palencia nos alegra principalmente por esos millones que han caído en un popular barrio en el que domina el paro obrero: El Cristo. Allí, en el Centro Socio - Cultural - Municipal del Ayuntamiento «Club de Tercera Edad Cristo del Otero» se vendieron participaciones de 500 pesetas con el número del «gordo». Curiosamente, el premio se distribuyó en el bar que regenta Jacinto Sánchez Zambrana ya que el Centro jugaba otro número. No obstante, los directos beneficiados con esa lluvia de millones han sido personas, en su mayoría gente humilde del barrio y jubilados, que frecuentaban el local.

Las inmediaciones del Centro eran una auténtica fiesta pasadas las diez de la mañana. Premiados, vecinos del barrio, curiosos, medios de comunicación y banqueros celebraban gozosos este feliz acontecimiento. Algunas personas que no adquirieron la preciada participación se quejaban amargamente de las 500 pesetas que costaban «ya que si se hubieran vendido 100 ó 200 pesetas más gente se hubiese beneficiado».

Jacinto Sánchez no se lo acaba de creer. Declaraba a Diario-Día que desde las ocho de la mañana había ido al bar «Yacaré», en el barrio del Ave María, para seguir el sorteo por televisión.

Cuando salió el «gordo» se le nubló la vista.

Inmediatamente subió a casa, en el núm. 9 de la calle Tenerife, para confirmar que había tocado el número que desde octubre había estado vendiendo en el bar del Centro.

A continuación volvió a bajar al bar para "esconderse" mientras lo celebraba y lo asimilaba. Porque él también había sido uno de los afortunados.

Nada menos que 35 millones de pesetas. Eran las doce de la mañana y aún continuaba sin creérselo, pero allí mismo nos enseñó dos de las participaciones de 500 pesetas, que guardaba en el bolso. Aparte tenía un décimo en casa.

En su mayoría había vendido

(Continúa en la pág sig.)

A José Miguel del Olmo esposo de la atleta palentina Ana Isabel Alonso, le han correspondido 5 millones de pesetas. En el "Bar José" posan para nuestro periódico acompañados de sus respectivos padres José del Olmo y Severiano Alonso. — (Foto LUIS)

M.C.D.2022

Siete series del "GORDO" en PALENCIA

En cuanto salió el "gordo" la administración número ocho se abarrotó de gente.—(Foto LUIS)

(Viene de la pág anterior)

participaciones, pero una media docena de vecinos del Cristo le encargaron que les subiera décimos.

Uno de estos vecinos fue Gregorio Alonso Guerra, de 61 años, jubilado, que había repartido el décimo entre un yerno y una hija.

Su yerno, Luis Angel Fernández de 31 años, trabaja en Tasa y tiene dos hijos. Su nerviosismo era tal que no hizo ni caso a dos banqueros que se acercaron a él para ofrecerle sus servicios.

OTROS AGRACIADOS DE LA BARRIADA

Además de Jacinto, un hombre muy conocido en Palencia ya que ha trabajado como camarero en el "Patio Castaño" y "La Mejillonera", entre otros establecimientos, muchas personas han recibido esta agradable "visita".

A. José M. del Olmo, del «Bar José", le han correspondido 5 millones de pesetas. Se da la circunstancia de que el joven es el marido de la popular atleta palentina Ana Isabel Alonso que ayer ganaba el "Cross de Venta de Baños". José Miguel, buen amigo de este periódico, nos significaba en tono jocoso: "Habrá que cambiar la zona de ambiente de Palencia al Cristo, ya que a partir de ahora aquí estará el dinero de la ciudad"

Pero, como señalábamos anteriormente, lo mejor del "gordo" en Palencia es que muchas familias humildes, y algunas verdaderamente necesitadas, se hayan visto premiadas.

Juan Martínez Rubiera ha visto cómo le correspondían cinco millones de pesetas. Casado y con seis hijos llevaba siete años en el paro aunque, al tener 57 años de edad, cobraba esa ayuda que se establece para los mayores de 55 años.

"Aún no sé lo que haré. Tenemos muchas cosas que comprar y arreglar".

Esperanza Pastor, con cuatro hijos, se mostraba muy emocionada: "Me han tocado cinco millones que han llegado en el mejor momento ya que estoy montando la casa".

Albina Cuadros, que recibirá 2'5 millones de pesetas, no tiene hijos y por tanto no sabe aún qué hacer con el dinero «aunque ya vendrán los sobrinos a atusarnos a mi marido y a mí para que les demos algo".

Cinco millones de pesetas se repartirán las hermanas Carmen y Paula Berruguete. La primera, con tres hijos «ya tiene con quién repartir» mientras la segunda, de momento, sólo piensa en viajar a Madrid para visitar a otros hermanos.

Para tranquilidad la de Leopoldo Miguel que tampoco había pensado qué hacer con los 2,5 millones de pesetas «pues sólo somos mi mujer y yo». El, de momento, ha vivido una jornada normal visitando como cada día el Ambulatorio «pues tengo que pincharme debido a una enfermedad».

Jesús Daza, de 64 años, también percibirá cinco millines de pesetas así como un largo etcétera de vecinos del Barrio "El Cristo" que, como resumen final, diremos que le han correspondido más de 600 millones de pesetas.

ENHORABUENA

Ya lo decíamos en nuestras páginas el pasado viernes. Este año podríamos recuperarnos en esto del "gordo" de Navidad. Ya que no tocaba nada importante desde el año 1963, año en que cayó en la localidad ferroviaria.

Hacía más de cincuenta años que el "gordo" no acababa en dos. Y ha sido precisamente esta vez, entre nosotros.

Decimos entre nosotros porque de una forma u otra nos afecta. Si no ha sido personalmente al menos sí sentimos en nuestro interior la alegría de que el premio, muy repartido, se haya acercado a los hogares de tantos palentinos. Un bonito regalo de Navidad.

A todos ellos nuestra enhorabuena y a disfrutarlo con salud.

CUATRO PROVINCIAS DE CASTILLA Y LEON, CON SUERTE

Valladolid, 22 (Efe).—Cuatro de las provincias de Castilla y León, —Palencia, Burgos, Valladolid y León— lograron hoy participación en casi todos los grandes premios del Sorteo de la Lotería de Navidad.

Parte del Gordo recayó en Palencia, una serie del tercer premio fue vendida en Burgos, otra serie del tercero fue a Valladolid y uno de los premios dotados con seis millones de pesetas a la serie fue vendida íntegramente en la localdad leonesa de La Robla.

Siete series del primer premio, que importan un valor total de 1.750 millones de pesetas, fueron vendidas en la administración número ocho de Palencia, propiedad de Fernando Rodrigo.

La octava serie del número premiado, el 3772, que le correspondió a la adminstración palentina, en la calle Lope de Vega, fue devuelta por el lotero al no haberla podido vender.

Una serie del número 12182, , agraciado con el tercer premio de sesenta millones de pesetas, fue vendida en la capital de Burgos a varias personas que están obonadas a dicho número desde hace años.

Esta serie fue vendida en la administración número uno, regentada por Albertina Saluño, quien no quiso facilitar el nombre de los agraciados.

Según Albertina Saluño, tres personas juegan habitualmente dos décimos de este número, por lo que les ha correspondido doce millones de pesetas a cada uno, y otras cuatro personas juegan el resto de los décimos, premiado cada uno con seis millones de pesetas.

El abono a este número, según manifestó la lotera Albertina Saluño, es muy antiguo y ya lo jugaban los abuelos de los actuales abonados.

La serie vendida en Valladolid del número 32036, agraciado con el cuarto premio, de 25 millones de pesetas, se encuentra muy repartida entre los habitantes del barrio obrero de Las Delicias, según la titular de la Administración número dos, María Teresa Soria Sáez.

La Administración número dos de Valladolid, ubicada en el Paseo de Farnesio y abierta al público el pasado 27 de octubre, vendió esta serie íntegramente en ventanilla, según María Teresa Soria, por un importe total de 40 millones de pesetas.

En Medina de Rioseco (Valladolid) ha sido repartida otra serie de este número, a través de participaciones vendidas por la Hermandad "Virgen de Troya" de la localidad de Valdenebro de los Valles.

Otra serie de este mismo número ha sido vendida en Burgos en la Administración de Lotería número uno, regentada por Albertina Sañudo, la misma que ha distribuido una serie del tercer premio, de 60 millones de pesetas. Esta serie fue repartida entre abonados al número 32036.

Uno de los premios dotados con seis millones de pesetas por serie en la Lotería de Navidad, recaído en el número 42534, fue vendido íntegramente en la localidad minera de La Robla (León).

DONADO POR CAJAPALENCIA

MEDIO MILLON PARA LOS ASILOS DE LA PROVINCIA

En la foto de LUIS un momento del acto de entrega de esas 500.000 pesetas que Cajapalencia repartió entre los asilos.

Este donativo forma parte de las ayudas que esta entidad contempla dentro de su programa navideño de colaboración con esos centros.

Concretamente el dinero se reparte entre los asilos de Aguilar de Campoo, Cevico de la Torre, Carrión de los Condes, Villada, Astudillo y Palencia.

Además, en la capital, una parte le ha sido entregada a la congregación de las «Siervas de María», que también desarrolla una importante labor en este sentido.

M.C.D.2022

EL SABADO, CON EL TEMPLO DE SAN MIGUEL LLENO DE PUBLICO

II FESTIVAL CORAL DE CASTILLA Y LEON

La iglesia se llenó de entusiastas de la música coral (Foto LUIS

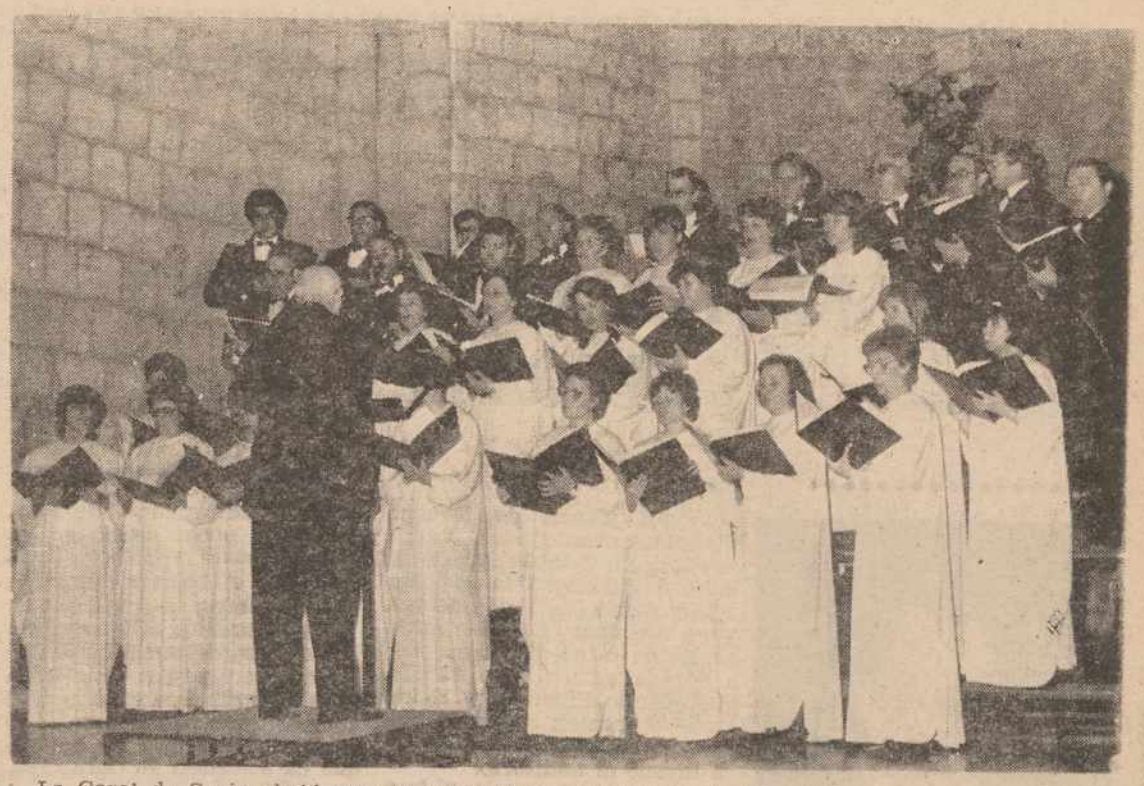

La Coral de Soria abrió este II Festival, en el templo de San Miguel. — (Foto LUIS)

El templo de San Miguel se llenó de público el sábado para presenciar el II Festival Coral, organizado por la Consejería de Educación y Cultura de la Junta Castellano - Leonesa. Fueron tres las agrupaciones corales que se dieron cita en nuestra ciudad, dentro de esta muestra intinerante, para recibir los calurosos aplausos de los palentinos.

Abrió el acto la Coral de Soria, fundada en 1976, con más de 350 obras profanas y religiosas, clásicas y populares de autores españoles y extranjeros en su repertorio y algo más de doscientas actuaciones por toda España. En esta ocasión interpretaron Fonte Frida, de Orlando de Laso; la hermosísima Maitia Nunzira, de José Uruñuela; Negra Sombra, de Juan Montes; El Abanico, de Trayter; L'Emigrant, de A. Vives y las bellas composiciones Sicut Cervus, de Palestrina y Canción del viejo poeta de Iruarrízaga con una enorme dificultad esta última porque utiliza dos coros y doce voces distintas.

A continuación actuó la Agrupación Coral «Alonso de Tejada», fundada en Zamora en 1979 con actuaciones también por toda España y críticas elogiosas. Por inclemencias del tiempo y la temida gripe de cada invierno, esta Coral llegó a Palencia con diez bajas entre ellas la solista y tuvo que modificar sustancialmente el programa previsto. Interpretaron Vere Languores de Tomás Luis de Victoria, Más vale trocar de Juan del Enzina; la plegaria de la Virgen de Tránito «Camino de Zamora»; Canción de Cuna, de Brahms; El canto de la alondra, de Mendelssohn; El coro de esclavos de Nabuco y Las altas torres.

Cerró el festival la Coral Polifónica Castilla, formada por chicos y chicas muy jóvenes con gran calidad interpretativa. Cantaron Por mayo era por mayo, de Barja; Primera Luna, de Yagüe; Cada vez que una mano se me ofrece, de García y las navideñas. Los Reyes siguen las estrellas y Niño Dios, de Guerrero; el anónimo Rigurosas escarchas y En Belén tocan a fuego, de Cervera.

EL CONCURSO DE VILLANCICOS LLENO EL TEATRO PRINCIPAL

LAS FILIPENSES SE LLEVARON LOS DOS PRIMEROS PREMIOS

Uno de los coros que participaron en este XIX Concurso Municipal de Villancicos (Foto LUIS)

El Festival de Villancicos organizado por el Ayuntamiento estuvo protagonizado ayer, en su 19.ª edición, por el numerosísimo público que abarrotaba el Teatro Principal. El jurado calificador, formado por César Aparicio como presidente de la Comisión de Festejos; Pedro López Cancelo; Antonio Merino, relaciones públicas de la Coral Vaccea; el director de la Banda de Música Angel Vián Seco; el concejal Alberto Pérez Villar y el Maestro de Capilla de la Catedral Lorenzo Carrascal y Rafael del Valle en calidad de secretario, otorgo en la categoría A (9 a 12 años) el primer premio al coro del colegio Filipenses Blanca de Castilla (25.000 pesetas y diploma); el segundo al coro del colegio Marqués de Santillana (15.000 y diploma) y el tercero al de Santa Rita (10.000 y diploma).

En la categoría B (de 13 a 17 años), los premios fueron en primer lugar para Blanca de Castilla (30.000 pesetas y diploma); el segundo para Santa Rita (20.000 pesetas) y el tercero para el coro del colegio Santo Angel (15.000 y diploma).

Tanto el alcalde, que no pudo entrar al Teatro hasta última hora por culpa de la gran cantidad de público que obligó a cerrar las puertas, como César Aparicio manifestaron antes de la entrega de premios, a preguntas del presentador Carlos Arija, que la calidad ha superado con creces la de años anteriores y que por ello ha sido difícil dar los premios. Ambos dijeron también que sus fiestas navideñas serán eminentemente familiares y hogareñas.

En el concurso participaron además de los coros citados, el de Nuestra Señora de Belén de la Parroquia de San Andrés Apóstol de Carrión; el Tello Téllez y María de Molina; el Santa Teresa de Jesús de Dueñas; el del Colegio Virgen del Brezo de Santibáñez de la Peña y el infantil mixto del Vegarredonda, de Guardo en la categoría A; en la B, además de los tres ganadores intervinieron el coro San Zoilo, de Carrión y el Marqués de Santillana, también de Carrión.

Cada uno de ellos tuvo que interpretar un villancico obligatorio, que en la categoría A fue «A cantar pastores» y en la B, «Zagalas y Pastores».

Hay que decir también, que los dos primeros premios que correspondieron a las Filipenses en ambos categorías contaban con la dirección coral de Jesús Escudero director como bien saben los palentinos de la Coral Vaccea.

BOLSA Y FINANZAS

Cotizaciones de los mercados de valores e impresiones de jornada facilitadas por el BANCO DE BILBAO y la AGENCIA EFE

Correspondiente al día 22 de diciembre de 1986

BOLSA DE MADRID

Madrid, 22. (Efe). — Después de las alegrías experimentadas al cierre del viernes pasado, el mercado de valores comenzó hoy la semana con una sesión de signo negativo, que recorrió todos los grupos con marcado descenso del sector eléctrico.

La jornada volvió a experimentar una baja en el índice general, si bien ayudó a que ésta no fuera tan rotunda ante el pequeño avance de Telefónica y del sector bancario, que aportó alzas destacadas en algunos de sus componentes.

BOLSA DE BILBAO

Bilbao, 22 (Efe). — La bolsa de Bilbao sufrió hoy un descenso en su índice general de 1'55 enteros, que queda fijado para la próxima sesión en 245'71.

BOLSA DE BARCELONA

Barcelona, 23. (Efe). — El índice general de la bolsa de Barcelona descendió hoy en 3'34 puntos por lo que queda situado en 223'18.

BOLSA DE VALENCIA

Valencia, 22. (Efe). — El índice general de la bolsa de Valencia quedó registrado en la sesión de hoy a 193'29, lo que supone un descenso del 1'15 respecto a la sesión anterior.

BB BANCO DE BILBAO

M.C.D.2022

ORGANIZADO POR LA SOCIEDAD FILARMONICA PALENTINA Y CAJA SALAMANCA

Magnífico concierto de los pianistas MIGUEL FRECHILLA y PEDRO ZULOAGA

Pedro Zuloaga.—(Foto LUIS)

Miguel Frechilla.—(Foto LUIS)

En el Aula Cultural de la Caja de Ahorros de Salamanca, tuvo lugar el día 20 del actual diciembre un concierto, a dos pianos, con el que cerró el año la Sociedad Filarmónica Palentina, en colaboración con dicha Caja de Ahorros.

—Sus intérpretes fueron los insignes maestros del piano, Frechilla y Zuloaga cuya relevancia artística es notoria en los más exigentes auditorios internacionales, particularmente en Palencia por tener aquí un plantel de jóvenes discípulos aventajados.

—Con un lleno total de la Sala se demostró la expectación y deseo que había de volver a escuchar las interpretaciones de estos maestros.

Porque ya es bien sabido, que cuando Frechilla y Zuloaga se enfrentan a sus pianos, una especie de corriente mágica invade al auditorio.

—Con qué elegancia y frescura sonaron los 'allegros" del "Concierto en la menor" (transcripción de los pianistas), de Vivaldi, esos compases y ritmos de ambiente cortesano, que adquieren resonancias inigualables, como el agua al irrumpir en cascada.

—Y ese Mozart, a través de su "Larghetto y Allegro", en Mi Bemol, vivaz y espléndido, que discurre en perfecto diálogo, saltando de un piano a otro, como el equilibrio de dos gimnastas. Porque Frechilla y Zuloaga son así: El equilibrio y la perfección, de tal modo conjuntados, que sólo puede definirse y admirarse, si se les escucha cuando se sientan frente a sus pianos. Todo otro juicio crítico, sobra.

También nos ofrecieron "Variaciones sobre un tema de Haydn opus 56", partitura ésta como todas las del músico alemán, de carácter profundo y enigmático, pero rica de contenido melódico y rítmico, especialmente en sus cuadros finales, de belleza incomparable, que la voz cantante del piano tradujo con suma delicadeza.

En la segunda parte del programa obras de música francesa: «Scaramouche», de Mulhadi, y «Capricho», de Poulenc, que pocas veces se nos había ofrecido, y que contactaron con el romanticismo de los anteriores.

Seguidamente, «Cinco piezas infantiles», del maestro Rodrigo, que se apartan de la línea seguida anteriormente por el compositor español, pero que revelan la finura y belleza que caracterizan su obra creativa.

Y como final, «Triana», de Albeniz, que el auditorio, embelesado, siguió sin respirar y premió con una prolongada ovación.

Numeroso público se deleitó con el magnífico concierto de Frechilla y Zuloaga, en el aula de Caja Salamanca (Foto LUIS)

El dúo, galantemente, nos regaló la interpretación de dos bonitas partituras: «Sueño de amor», de Liszt y «Tarantela» de Rossini, que sirvieron para redoblar las ovaciones del público.

Teodomiro del Campo Fdez.

NOTAS Y COMUNICADOS

CONVOCATORIA A PENSIONISTAS

«El Sindicato Provincial de Pensionistas y Jubilados de Comisiones Obreras de Palencia, convoca a todos los pensionistas de Palencia y su provincia a la concentración que se celebrará en la Plaza Mayor de nuestra capital el día 23 de diciembre, a las 12,30 horas, como protesta por la subida ridícula del 5 por ciento que el Gobierno pretende establecer para las pensiones el primer año 1987.

Fallados los Premios de Experiencias Didácticas de la Diputación

El pasado sábado se hicieron públicos los nombres de los ganadores del Concurso de Experiencias Didácticas convocado por la Diputación Provincial entre profesores que posean un mínimo de tres años de ejercicio docente en centros de enseñanza de la provincia. Los premios quedaron distribuidos de la siguiente manera:

—Primer premio de 150.000 pesetas, al trabajo "Aula Natural. Estudio del entorno de Venta de Baños y Ampudia", original del Centro de Profesores de Palencia.

—Segundo premio, de 75.000 pesetas, a, estudio "Didáctica de la naturaleza", de Emilio José Ruiz y María del Pilar Estrada.

—Tercer premio, de 25.000 pesetas, al trabajo "Creatividad en preescolar", del Grupo Intercolegial, dirigido por María Carmelina Vieiva.

Hasta el 4 de enero en Sala San Telmo

Las expresiones pictóricas de Isabel Puerta y Miguel Segura

Isabel Puerta y Miguel Segura posan ante algunos de sus cuadros—(Foto LUIS)

Miguel Segura nació en Málaga y ha sido marino, pero desde hace catorce años vive fondeado en nuestra ciudad y utiliza la pintura y el dibujo quizá como escapatoria o como liberación de esta tierra que ama y siente, pero que sólo encierra mares terrosos sin gaviotas ni horizontes perdidos.

Los cuadros que ahora cuelga en la Sala San Telmo de Caja Palencia son en su gran mayoría de este año, aunque ha recogido algunos del 84 y el 85. Oleos y pastel son sus técnicas y paisajes, naturalezas muertas, aves y estudios sus temas. El pastel porque «me llama más, es una técnica llena de viveza y me complace plenamente trabajar con ella».

De cuatro años a esta parte, Miguel Segura se ha decidido a mostrar sus obras, su constante investigación dentro del amplio mundo pictórico. Aprovecha todos los ratos libres para sacar jugo a esta pasión «confesable».

En junio pasado expuso en Catania (Sicilia) y vendió todos los cuadros, además de realizar algunos encargos. La exposición surgió a través de amigos y familiares que el pintor tiene en tierras sicilianas y supuso todo un éxito que Segura quiere repetir.

«Me mueven muchas cosas a la hora de pintar, cualquier motivo me inspira, una imaginación, una intuición o bien la realidad». Cursó estudios en la Escuela de Artes y Oficios, necesarios «porque la técnica es imprescindible para todo, es el soporte técnico para una posterior investigación y para componer un buen cuadro».

Con más de cuarenta exposiciones a las espaldas, entre colectivas e individuales, Segura afirma que su auténtico lanzamiento ha venido a través de la Asociación Cultural MURIEL. Le ha servido de plataforma para conocer a otros pintores, para exponer, para hacerse con buenos amigos y para moverse.

Ahora comparte sala con Isabel Puerta, una «novata» en este mundo de la pintura, como ella misma se define. Juntos ofrecen dos aspectos bien distintos de la expresión pictórica, Segura más cercano al dibujo y al bodebón academicista, estudiado, amante del detalle y con pocas permisibilidades para la imaginación que se notan en algunos usos especiales del color.

Isabel es, en cambio, una mujer que apuesta en estos dos años que lleva pintando, animada siempre por su marido el pintor Manuel Ruesga, por el óleo con fondos rugosos que dan a sus cuadros apariencia de dureza; unas texturas fuertes, ásperas con predominio del gris, como si los sueños e intuiciones que la impulsan a pintar quedaran reflejados en piedra. Cercana al surrealismo en ocasiones, investigadora tímida en la pintura en otras y trabajadora constante, esta vallisoletana de Peñafior de Hornija que se siente palentina por los cuatro costados, conjuga trabajo, hogar, familia y arte cada día y trata de vencer el miedo que supone la primera exposición, esta de la Sala San Telmo.

La exposición permanecerá abierta hasta el 4 de enero.

CARMEN CENTENO

M.C.D.2022

Lista de la "PEDREA" de la Lotería de Navidad

Relación de números premiados en la «pedrea» de la Lotería, con 125.000 pesetas (cinco pesetas a la peseta) tomados al oído y transmitidos por teletipo por la Agencia EFE a nuestro periódico. Mañana publicaremos la lista fotográfica.

UNIDAD, DECENA, CENTENA

962 150 529 160 204 492 659 506
599 290 707 172 471 414 410 763
354 396 433 034 399 295 886 963

MIL

643 499 030 558 234 265 852 674
622 142 960 509 998 559 874 436
697 669 497 986 581 863 127 473
973 417 495 909 609

DOS MIL

205 227 165 719 559 144 638 786
201 960 567 314 216 082 238 209
170 371 448 463 119 614

TRES MIL

694 282 054 155 615 101 554 079
059 014 934 218 940 055 895 445

CUATRO MIL

790 602 885 358 299 971 615 209
461 764 922 235 645 073 154 009
770 312 945 134 119 719 361 252
688

CINCO MIL

344 921 541 115 643 673 983 165
671 318 393 146 367 675 516 578
380 713 179 262 183 370 871 194
582 328

SEIS MIL

874 554 323 042 933 724 592 488
912 230 663 265 575 107 252 402
563 078 027 046 137 666 232 507
313 632 261 258 206

SIETE MIL

937 022 528 452 634 277 972 284
483 020 961 245 559 851 815 301
576 026 585 870 283 677

OCHO MIL

466 503 521 653 777 658 685 982
614 290 796 378 402 458 533 424
504 120 793

NUEVE MIL

841 214 043 013 471 402 816 047
646 149 829 896 189 740 141 209
585 809 120 502 163 933 438

DIEZ MIL

971 170 735 901 766 903 301 000
603 991 033 238 288 826 900

ONCE MIL

485 849 623 777 783 426 098 972
938 068 647 710 234 345 111 083
000 981 612 649 302 099 108 459
255 879 787 995 093

DOCE MIL

574 599 255 219 820 645 484 690
231 129 225 628 768 417 076 125

TRECE MIL

618 019 307 328 365 144 902 687
647 074 926 181 075 951 886 983
084 391 464 709 287 055 991 039
091 967 056 918

CATORCE MIL

228 552 471 995 921 454 793 410
134 919 587 034 467 974 107 602
918 550 730 445 964 140 292

QUINCE MIL

849 029 868 716 646 176 552 118
092 157 656 904 870 183 554 282
661 413 499 976 689 842 284

DIECISEIS MIL

158 691 849 937 950 107 159 238
400 885 648 257 645 464 636 497
778 995 035 942 471 916 089 234
946 706

DIECISIETE MIL

265 402 456 014 425 662 781 204
666 693 185 865 037 176 103 348
427 907 496 254 148 730 145 465
029 689 708 583

DIECIOCHO MIL

194 862 813 125 960 345 178 645
278 758 631 673 746 035 954

DIECINUEVE MIL

069 856 060 199 502 062 086 701
541 774 238 195 323 814 341 242
485 829 167 840 500 950 344 192

VEINTE MIL

564 368 044 680 479 072 488 137
605 323 719 324 437 665 890 942
569 444 955 278 808 576 763 323
584 435 213 516 049 190 289 286
331 617 671 132

VEINTIUN MIL

173 241 924 194 239 255 042 050
664 824 343 479 419 651 780 204
735 960 524 392 239 820 048

VEINTIDOS MIL

091 463 262 634 792 793 703 858
353 215 831 351 696 566 707 019
526 556 717 640 375 211 136 363

VEINTITRES MIL

327 077 004 432 497 510 279 137
431 354 805 144 739 799

VEINTICUATRO MIL

668 072 788 366 640 201 256 509
493 423 952 386 330 823

VEINTICINCO MIL

665 802 833 912 530 735 578 185
375 024 354 373 045 296 204 381
787 181 533 092 752 303 854 267

VEINTISEIS MIL

585 970 757 014 069 544 345 680
549 327 811 745 068 096 516 047
559 856 835 456 280 834 980 873
939 455 418 557 825 953 795

VEINTISIETE MIL

077 838 609 049 430 961 462 422
556 242 600 615 278 524 897 835
788 527 758 713 633 567 767 373
375 639

VEINTIOCHO MIL

187 643 708 174 726 245 890 654
947 744 134 302 421 507 850 847
599 591 038 161 464 303 175 647
881 271

VEINTINUEVE MIL

452 561 980 568 067 623 721 666
215 084 216 933 746 069 682 621
605 914 604 975 139 416 567 675
559 038 148 671

TREINTA MIL

941 956 600 058 735 088 438 965
955 859 818 010 931 228 547 440
432 577 149 367 038 305 089 063
744

(Continúa en la pág. siguien.)

MAS DE UNA DOCENA DE PROVINCIAS AGRACIADAS CON LOS PREMIOS "GORDOS"

Madrid, 22 (EFE).—La lotería de Navidad repartió sus tres primeros premios en más de una docena de provincias españolas, y antes de finalizar el sorteo comenzó la celebración en las calles.

El "gordo" cayó en el 03772, un número bajo y no "bonito", repartido fundamentalmente en décimos de ventanilla, y fue a parar a Cádiz, Santa María del Camino, Madrid, Martorell (Barcelona), San Sebastián, Bilbao, Plasencia, Mollet del Vallés, Miravalles Barcelona, Granada, **Palencia**, Pravia (Asturias) Manises (Valencia), Pontevedra y Archidona (Málaga).

El segundo premio, el número 56320, cayó íntegro en La Coruña, y los trabajadores de "Petroliber" se llevaron más de 7.000 millones. El tercer premio, el 12782, fue para Burgos y Málaga.

La noticia del sorteo estuvo precisamente en los errores que se cometieron: el "gordo" (03772) pasó inadvertido en los primeros momentos como un premio de 25 millones, y poco antes el segundo premio (56320), de 125 millones, se había atribuido a la popular "pedrea".

NERVIOS

Una treintena de miembros de cinco fallas valencianas fueron las primeras personas que accedieron al salón de la lotería nacional, después de viajar durante toda la noche.

Lor nervios fueron la tónica dominante en este sorteo. La niña Carolina Pellico, de 13 años, que equivocó el "gordo" con un premio de 25 millones, dijo a EFE que "cuando iba a la presidencia con la bola del premio, me di cuenta que era el primero, pero estaba muy nerviosa".

En los momentos posteriores al error, el público abucheó a la Presidencia de la Sala de Sorteos, porque no determinaba si el número 03772 tenía premio de 250 millones o de 25 millones, como se indicó en el primer momento en la pizarra que consigna los premios.

Posteriormente la mesa rogó silencio al público que asiste al sorteo alegando que los niños se ponían nerviosos.

¡SOIS UNOS BUITRES!

En algún momento también los periodistas tuvieron problemas con los educadores de los niños de San Ildefonso, cuando se avalanzaron sobre ellos tratando de conseguir las primeras declaraciones. Uno de los niños gritó "sois unos buitres".

Pero después, el champán corría ya a raudales en la calle del Carmen de Madrid, donde se vendió una serie completa del "gordo" que dio a los vecinos unos 250 millones.

Felipe Manuel Pérez, encargado de la Administración dijo a EFE que siempre han tenido el número 3772, premiado con el "gordo", "y varias veces fue devuelto porque no gustaba a la gente".

La Administración número 13 de Madrid repartió unos 300 millones de pesetas en una serie del "gordo", aproximaciones y centenas, según declaró a EFE su titular Fernando Blanco.

El premio resultó muy repartido, porque no era un número "bonito", a juicio del administrador de "La Herradura", que en 1982 vendió también todas las series del segundo premio, en el número 23489.

El segundo premio, que correspondió al número 56320, fue vendido íntegramente por la Administración número 5 de La Coruña, denominada "La Favorita", y repartió unos 7.000 millones entre los trabajadores de la refinería "Petroliber" además de participaciones sueltas vendidas en la ventanilla.

A pesar de todo los trabajadores de Petroliber, de Bens (La Coruña), recibirán al menos unos 4.800.000 pesetas cada uno.

En Málaga se repartieron unos 3.840 millones de pesetas del número 12782, agraciado con el tercer premio.

La Administración 12 de Málaga vendió 64 series del citado número, parte de ellas a peñas de la ciudad abonadas al número, que suelen distribuirlo en participaciones.

Un premio de 25 millones, el del número 22061, cayó íntegramente en Gandía y Castelló de Rugat (Valencia). La Administración tuvo que devolver la mitad del número por no venderse.

También en Valencia, a Carcagente, fue un premio de seis millones.

FIAT LANCIA

AUTOMOVILES SANSE
Mª de Molina, 2
Tel. 72 55 41

FELICES NAVIDADES

M.C.D.2022

Lista de la "PEDREA" de la Lotería de Navidad

(Viene de la pág. anterior)

TREINTA Y UN MIL

171 520 194 450 661 582 581 969 744 084 276 228 268 457 907 915 199 004 235 047 025 759 200 360 532 537

TREINTA Y DOS MIL

449 980 070 874 213 171 247 379 111 569 552 403 388 586 010 016 726 286 444 931 667 339

TREINTA Y TRES MIL

003 223 568 393 291 454 213 669 728 905 057 049 869 803 466 778 842 452 363 522 204

TREINTA Y CUATRO MIL

305 708 611 229 732 966 141 467 566 188 660 257 270 181 005 946 869 678 826 855 450 064 228 201 074

TREINTA Y CINCO MIL

619 411 492 240 774 137 380 412 369 350 175 389 150 925 281

TREINTA Y SEIS MIL

567 334 719 215 752 265 641 710 006 815 869 175 907 916 297 820 792 906 001 022 120 797 127 995 970 314 442 573 740

TREINTA Y SIETE MIL

129 131 679 345 736 446 079 792 722 099 752 895 503 788 884 054 561 875 295 237 764 980 729 178 489 826 228

TREINTA Y OCHO MIL

747 878 727 773 146 601 984 120 419 046 518 796 495 490 334 426 697 228

TREINTA Y NUEVE MIL

582 389 474 527 765 050 612 653 636 213 116 929 035 487 498 158 575 485 517 692 483 445 556 989

CUARENTA MIL

044 966 248 233 454 503 948 833 013 218 653 528 290 324 787 177 325 329 801 337 863 561 415 715 599 241 865 435 398 402 416 729 914 854 840

CUARENTA Y UN MIL

698 269 610 624 170 091 791 234 486 948 886 570 768 114 653 516 838 005 140 788 787 461 864 476 147 386 424

CUARENTA Y DOS MIL

853 219 227 825 018 600 043 143 887 430 447 060 861 052 650 591 496 341 287 622 956 609 021

CUARENTA Y TRES MIL

568 876 955 020 564 104 513 565 938 602 618 957 106 126 376 332 979 058 983 969 815 244 397 183

CUARENTA Y CUATRO MIL

933 420 465 696 274 247 367 985 535 148 801 776 596 922 134 572 573 120 737 788 508 449 925 030 178

CUARENTA Y CINCO MIL

770 967 470 576 030 762 649 107 919 524

CUARENTA Y SEIS MIL

492 592 938 336 209 111 192 437 768 288 640 756 495 451 262 056 023 274 012 037 065 804 211 595

CUARENTA Y SIETE MIL

494 316 853 187 136 902 990 638 338 438 521 555 658 874 835 565 363 274 849 160 586 618 770 824 711

CUARENTA Y OCHO MIL

696 729 522 691 931 188 948 941 366 987 042 092 254 094 189 639 586 267 308

CUARENTA Y NUEVE MIL

933 194 102 792 990 763 212 577 320 684 166 788 893 904 670 993 474 477 912 966 929 630 014 754 491 026 876 387

CINCUENTA MIL

594 758 051 831 280 894 298 161 182 405 021 738 537 945 153 404 855 922 496 877 555 884 892 395 440 842

CINCUENTA Y UN MIL

069 778 521 977 367 907 991 300 469 765 557 403 655 466 995 634 387 951 801 949 625

CINCUENTA Y DOS MIL

560 867 961 147 994 957 176 316 815 327 780 606 411 283 324 389 991 469

CINCUENTA Y TRES MIL

741 121 254 721 044 917 508 045 967 099 002 060 515 325 757 557 320

CINCUENTA Y CUATRO MIL

436 405 991 763 109 785 279 778 320 887 684 838 250 052 771 310 901 345 167 043 017

CINCUENTA Y CINCO MIL

262 400 067 088 989 323 191 525 858 589 344 401 455 719 386 005 940 338 238 647 261

CINCUENTA Y SEIS MIL

262 937 913 231 749 823 803 658 338 378 069 951

CINCUENTA Y SIETE MIL

959 937 955 906 607 750 646 457 018 406 439 122 545 978 776 331 313 401 329 365 231 485 148 192 588 195 969

CINCUENTA Y OCHO MIL

391 745 783 656 297 834 203 899 028 220 815 320 866 927 452 497 242 257 433 925

CINCUENTA Y NUEVE MIL

368 777 783 687 919 348 413 103 076 024 265 003 598 439 813 334 957 025 344 403 747 041 471 322 585 370 596 146

SESENTA MIL

137 608 015 507 956 752 062 608 018 024 680 707 440 999 727 811 672 240 219 120

SESENTA Y UN MIL

315 373 314 360 265 271 555 129 747 469 947 312 285 656 741 964 239 607 658 965 788 971

SESENTA Y DOS MIL

055 680 883 493 550 302 453 455 300 823 957 691 124 746 310 364 507 484 150 294 626 408 738 545 445

SESENTA Y TRES MIL

587 564 310 590 594 447 216 702 445 066 935 643 224 339 010 471 354 304 306 320 028 138 053

SESENTA Y CUATRO MIL

177 824 652 731 677 657 314 946 577 640 203 439 397 485 515 415 380 930 463 068 101

SESENTA Y CINCO MIL

824 902 575 137 495 243 768 372 410 852 720 133 702 569 987 765 193 047 030 287 050 229 510

APROXIMACIONES

Dos premios de DOS MILLONES QUINIENTAS MIL pesetas cada uno a los números **3731** y **3773**, anterior y posterior al primer premio (Cien pesetas a la peseta).

Dos premios de UN MILLON Y MEDIO de pesetas a los números **56319** y **56321** anterior y posterior al segundo premio (60 pesetas a la peseta)

Dos premios de UN MILLON DOSCIENTAS MIL pesetas cada uno a los números **12781** y **12783**, anterior y posterior al tercer premio (48 pesetas a la peseta).

CENTENAS

Premios de 125.000 pesetas (cinco pesetas a la peseta) a los números comprendidos entre el **3700** y el **3799**, excepto el **3772**, primer premio.

Premios de 125.000 pesetas (cinco pesetas a la peseta) a los números comprendidos entre el **56300** y el **56399** excepto el **56320**, segundo premio.

Premios de 125.000 pesetas (cinco pesetas a la peseta) a los números comprendidos entre el **12700** y el **12799**, excepto el **12782**, tercer premio.

TERMINACIONES

Premios de 125.000 pesetas a los números terminados en **72**, **20** y **82**, dos cifras finales iguales a las de los premios primero, segundo y tercero.

REINTEGROS

Reintegros de 25.000 pesetas a los números terminados en 2.

El «GORDO» nunca había terminado en 72

Madrid. 22. (Efe). — Desde el inicio de los sorteos de Navidad en 1828, no había salido ningún premio "gordo" terminado en 72 (3.772) y desde hace 56 años no sale como cifra final el número 2.

Con el premio de hoy son 55 las ocasiones en que el número del primer premio ha sido denominado "bajo" mientras que 67 fueron "altos" y en 55 "medianos"

Las terminaciones que no han obtenido hasta ahora primer premio en la lotería de Navidad son el 09, 10, 13, 21, 22, 25, 31, 34, 41, 42, 43, 51, 54, 59, 67, 78, 82, 83 y 96.

Tampoco han conseguido premio los millares correspondientes al 27, 37, 39, 41, 44, 51, 54, 56, 61, 62 y 64 en adelante y los millares que más veces lo han conseguido ha sido el 10.000, el 9.000 y el 7.000.

Como cifra final el 5, en 28 ocasiones ha sido el número que más veces resultó premiado, aunque nunca en 25.

La cifra final menos repetida ha sido el 1, le siguen el 2, que no había salido desde hace 56 años, y el 9, que salió por última vez el año pasado.

Se ha repetido el 15.640 en los años 1956 y 1978, correlativos han sido el 13.093 y el 13.094 y el 53.452 y el 53.453.

En cuatro ocasiones el "gordo" ha correspondido a números terminados con tres cifras iguales: el 25.444, 25.888, 35.999 y 55.666, en las cuatro ocasiones el número de unidades de millar fue el 5.

Se han repetido las cifras finales siguientes: 457 (2.457, 4.457 y 9.457) y 515 (12.515, 13.515 y 21.515) es ésta la única terminación que se ha salido en tres ocasiones y dos las 094, 297, 400, 452, 704, 758 y 892.

Las terminaciones de dos cifras más repetidas han sido: las 85, 6 veces, en los años 1820, 1846, 1871, 1878, 1881 y 1932; las 75, 5 veces, en 1825, 1843, 1869 y 1962.

CERVANTES, S. A.

COMPAÑIA ESPAÑOLA DE SEGUROS

Domicilio Social: Paseo de Recoletos, 6 MADRID

DELEGADO PARA PALENCIA Y PROVINCIA

LUCIO CALVO DE LOS BUEIS

Oficina C/ Becerro de Bengoa. 7 - Primero Izquierda
TELEFONOS 73 08 00 y 73 08 50

¡FELIZ NAVIDAD Y AÑO NUEVO 1987!

EL SORTEO DE LOS ERRORES

Confundieron el premio del «gordo» y del segundo

Madrid. 22 (EFE).—El sorteo de hoy pasará probablemente a la historia de anécdotas de la lotería de Navidad como el "sorteo de los errores": el premio "gordo" pasó inadvertido para la niña Carolina Pellico y cantó sólo 25 millones.

Minutos antes el segundo premio, de 125 millones, también había sido equivocado con uno de la popular "pedrea".

El público abucheó a la mesa de la Sala de Sorteos durante los minutos en que el premio para el número 03772 no se determinaba si era de 250 millones o de 25 millones como se indicó en el primer momento en la pizarra que consigna los premios.

Posteriormente la mesa rogó silencio al público que asiste al sorteo alegando que los niños se ponían nerviosos.

Carolina Pellico, de 13 años, la niña que equivocó el "gordo" con un premio de 25 millones, dijo a EFE que "cuando iba a la presidencia con la bola del premio, me di cuenta que era el primero, pero estaba muy nerviosa".

Añadió que estaba contenta, a pesar de no haber cantado el "gordo".

Sonia López Alegre, la niña que atribuyó a una "pedrea" el segundo premio, de 125 millones, dijo estar apenada por no haber cantado bien.

Era la primera vez que participaba en el sorteo, y quedó algo decepcionada, "aunque los demás también se pueden equivocar", comentó a EFE.

En algún momento los periodistas tuvieron problemas con los educadores de los niños de San Ildefonso, cuando se avalanzaron sobre ellos tratando de conseguir las primeras declaraciones. Uno de los niños gritó "sois unos buitres".

Los tres primeros premios del sorteo resultaron madrugadores: El primero en salir fue el segundo premio (56.320) a las 9.37 horas. Momentos antes de las diez apareció el gordo (03772) y a los pocos segundos el tercero (12782).

El premio "gordo" resultó muy repartido: Murcia Manises (Valencia), San Sebastián Bilbao, Granada, Palencia, Cádiz y Madrid son algunas de las ciudades agraciadas.

475 millones del "gordo" volaron a Australia

Archidona (Málaga), 22 (Efe).— Un emigrante de Archidona (Málaga), José Nuñez Monturfo, llevó hasta la ciudad australiana de Myrtleford los 475 millones de pesetas que corresponden a los 19 décimos completos del número 3772, premiado con el «gordo», que en su ciudad natal compró a la lotera Dolores Torres.

José Núñez Monturfo de 64 años de edad y que vive desde hace veinte en Australia, compró veinte décimos durante el pasado verano cuando, con su familia, disfrutó de unas vacaciones en su lugar de origen.

El hoy millonario emigrante posee en el condado Victoria de aquel país, con un socio, una finca dedicada principalmente al cultivo de tabaco.

Antes de marcharse ofreció a sus cuatro sobrinos un décimo de los hoy premiados con el «gordo», por lo que a los hermanos, Miguel, José, Angel y Manuel Astorga Murillo, de 39 a 28 años de edad y propietarios del bar «Murillo» de Archidona, les ha correspondido 25 millones de pesetas.

M.C.D.2022

LOS PECES, MUEREN Y MUEREN...

VEINTE TONELADAS DE PECES MUERTOS EN EL GUADIANA

Mérida, 21 (EFE).—Más de 20.000 kilos de peces muertos por falta de oxígeno, debido a una brusca subida de los niveles de materia orgánica en el agua, han sido recogidos del Río Guadiana, a su paso por Mérida, informaron fuentes policiales.

La materia orgánica según las mismas fuentes subió de 3.6 a 11,5 gramos por metro cubico y el oxigeno se redujo de 11 a 1 miligramo por litro.

El suceso fue detectado por los empleados de la depuradora de Mérida, que se abastece de agua corriente en el Guadiana, a la una de la madrugada del sábado, cuando observaron que los peces muertos o moribundos casi obstruían las tuberías de captación.

Los peces, barbos, lucios, bogas, black-blas y "machos" sobre todo, aparecieron muertos en un tramo de más de medio kilómetro situado aguas arriba del puente nuevo de Mérida.

Los trabajos efectuados ayer dejaron prácticamente limpias de peces las orillas del río, pero hoy continúan apareciendo un buen número de peces muertos o moribundos en ambas márgenes del Guadiana.

Una de las hipótesis que se barajan atribuye la orusca subida de materia orgánica a los residuos de las almazaras de aceite que vierten al río Matachel, que desemboca en el Guadiana a pocos kilómetros de Mérida.

La Confederación Hidrografica del Guadiana soltó ayer un millón de metros cúbicos de agua retenida en los embalses situados aguas arriba del Guadiana, para oxigenar el tramo fluvial de Mérida.

Fuentes del Ayuntamiento de la capital extremeña aseguraron que no hay motivos de alarma y que el agua corriente de la ciudad continúa en condiciones de potabilidad.

Las reservas de agua mineral de los establecimientos de la capital extremeña, sin embargo, casi se agotaron, ante la demanda de los vecinos que formaron filas para comprar cajas enteras a los camiones distribuidores.

Oscar Alzaga, reelegido presidente del PDP

El "gran momento" para su partido, dijo, serán las elecciones municipales

Madrid, 21 (Efe).—Oscar Alzaga, reelegido presidente del PDP, aseguró hoy en la clausura del congreso democristiano que "el gran momento" para su partido serán las elecciones municipales y autonómicas de junio de 1987

El III Congreso Nacional Democristiano, que durante dos días se ha desarrollado en Madrid, respaldó el relanzamiento del PDP como partido de "centro nítido", aprobó un "Manifiesto para el futuro", escuchó a sus principales candidatos para los próximos comicios y eligió a un nuevo comité ejecutivo de "continuidad", al que se incorpora Rodolfo Martín Villa.

Con escasa crítica interna, que Alzaga cifró en menos del cinco por ciento de los compromisarios, el congreso eligió a la ejecutiva y al nuevo Consejo Político del partido, máximo órgano entre congresos, en el que estarán representadas todas las provincias.

Alzaga, que cerró el acto de clausura, resaltó que el PDP será un partido clave en el futuro, que no es una formación política de pasado y subrayó la democracia interna existente en su seno.

En posterior rueda de prensa, el presidente democristiano dijo que su partido no compartió nunca la idea de la "mayoría natural" de Manuel Fraga y dio a entender que ahora menos todavía.

No quiso Alzaga en ningún momento pronunciarse sobre la futura estrategia que seguirá el PDP, aseguró que nunca buscará el "paraguas" de la jerarquía eclesiástica e insistió en la necesidad del relanzamiento del centro.

"El PDP no va a perder los próximos meses en política de cenáculos. No estamos en eso", dijo Alzaga, quien refiriéndose a futuros contactos con otras fuerzas, indicó: "no es bueno en política ni hacer invitaciones ni hacer exclusiones".

EL CENTRO DE TODOS

El pleno del congreso del PDP, que se desarrolló con el lema "El centro de todos" escuchó a sus candidatos más importantes para las próximas elecciones, entre ellos a Rodolfo Martín Villa y Javier Rupérez.

Martín Villa, ex-ministro de UCD y candidato a la presidencia de Castilla y León, dijo que con el Socialismo, la libertad, la democracia y la justicia no brillan como en tiempos del centrismo y aludió a "los centristas de los años 70 que hicimos posible la libertad en España".

Javier Rupérez, vicepresidente del partido y candidato a la presidencia de Castilla-La Mancha, celebró la puesta en libertad de Eloy Gutiérrez Menoyo e hizo un llamamiento a los militantes y simpatizantes del partido y a la sociedad en general, para que participen en la construcción de un centro amplio capaz de estabilizar el panorama de los políticos españoles.

A juicio de Rupérez, sería lastimoso que liberales, centristas, reformistas o socialdemócratas, por timideces, lutos varios o incapacidad de comunicación, dejarán de aportar su esfuerzo a la construcción de esa gran oferta alternativa popular y de Gobierno que todos necesitamos".

La fórmula para la elección de los nuevos órganos de dirección del partido —ejecutiva y Consejo Político—, a la que sólo se presentó una candidatura "consensuada" para cada caso, provocó un revuelo en el plenario, en el que se mezclaron aplausos, silbidos y abucheos.

NUEVA EJECUTIVA

La nueva ejecutiva —elegida con pocos cambios por 1.013 votos a favor, 85 votos en blanco y 27 nulos— estará formada por Oscar Alzaga (presidente); Javier Rupérez e Iñigo Cavero (vicepresidentes); Luis de Grandes (secretario general), y 35 vocales, entre ellos José Ramón Pin (vicesecretario) y los portavoces del PDP en el Congreso y Senado (Manuel Fraile y José Manuel García Royo).

Entraron a formar parte de la ejecutiva, en la que estarán representadas todas las Comunidades Autónomas, los ex-ministros Rodolfo Martín Villa, Luis Ortiz y Manuel Núñez, entre otros miembros.

José Luis Alvarez, que dimitió como vicepresidente el pasado julio por discrepar del abandono de CP, no estará en ella "por voluntad propia", según dijo Oscar Alzaga.

En su última jornada, el III Congreso del PDP aprobó también un "Manifiesto para el futuro" —con seis votos en contra y 51 abtenciones— en el que los democristianos perfilan los objetivos de la sociedad española para el próximo decenio.

Los fraudes en la Caja Rural de Palencia

La conexión con «RUMASA», según las investigaciones, a través de "BIGAR"

Madrid, 21 (Efe).—El grupo de empresas "Bigar", radicado en Aranda de Duero (Burgos), que presuntamente estafó más de 1.500 millones de pesetas a la Caja Rural de Palencia, sirvió de vehículo entre el "holding" de Rumasa y los fraudes a la entidad palentina, según pudo saber Efe de los informes de la investigación.

El déficit de la Caja Rural de Palencia fue descubierto por el Banco de España en septiembre de 1982 y, tras las investigaciones, en abril de 1984, se produjeron las primeras detenciones de presuntos implicados, que llegaron a un total de 17 personas, actualmente procesadas.

En un informe policial al que tuvo acceso Efe se afirma que existen suficientes datos para afirmar que hay una importante conexión entre los fraudes de la Caja Rural de Palencia, detectados en 1982, con el grupo Rumasa, así como la posible implicación de "altas personalidades de organismos públicos y privados".

El total de las estafas a la Caja Rural, que en 1984 se estimó en cuatro mil millones de pesetas, supera ahora los seis mil millones, según los últimos resultados de las investigaciones policial y judicial llevadas a cabo a lo largo de casi 3 años y que continuarán hasta la conclusión del sumario que instruye el Juzgado Especial de Palencia.

Uno de los principales supuestos estafadores de la Caja palentina fue el grupo de empresas "Bigar" que vendió letras avaladas por la Caja Rural, sin que fueran contabilizadas ni reflejadas en los balances de la entidad, por un importe estimado en más de mil quinientos millones de pesetas a empresas del grupo Rumasa, según se desprende de documentos sobre el caso consultados por Efe.

Las letras, que se giraban las empresas del grupo "Bigar" entre si y que no obedecian a operación financiera alguna, fueron compradas por empresas de Rumasa que las revendió con un interés más bajo, o se las cobró a la Caja Rural cuando ésta tuvo que proceder a su pago porque los efectos vencidos fueron desatendidos por los avalados, señalaron las fuentes de la investigación.

El Banco de Jerez, Construcciones "Sulleva", Hispano Alemana de Construcciones e Hispacoin Financiera, El Banco Latino, entre otros bancos y empresas de Ruiz Mateos, aparecen en estas letras negociadas que, además, pasaron a formar parte de los activos financieros no declarados por el "holding", informaron a Efe las referidas fuentes.

El grupo "Bigar" abarcaba las empresas "Preyprese" (Pretensados y Prefabricados, Inmobiliaria "Gaorsa" y las fincas Sat (Sociedad Agraria de Tranformación) San Cartín de Cradeñadijo y en Burgos y La Esperanza de Palencia, entre otras

Su presidente, Ignacio Ortega, que actualmente se encuentra entre los diecisiete procesados por su supuesta relación con los fraudes, era miembro del consejo rector de la Caja Rural de Burgos y de la Cooperativa Provincial Agropecuaria y consejero de la Caja Rural Nacional que estaba presidida por Domingo Solís Ruiz, con quien estaba en muy buenas relaciones, dijeron a Efe las mismas fuentes.

El presidente de la Caja Rural Nacional, Domingo Solís Ruiz, según comprobó Efe en documentación sobre el caso, fue repetidamente requerido ya en 1977 por el primer presidente de la Caja Rural palentina, Arturo López Franco, para que interviniera en las presuntas irregularidades económicas que había alvertido en la entidad que presidía, pero que nunca llevó a cabo un análisis económico de la entidad crediticia.

Tampoco las denuncias presentadas ese año ante el Ministerio de Relaciones Sindicales y al Banco de España fueron atendidas hasta cinco años después en que el Banco de España realizó la auditoría que descubrió las estafas que venían produciendose desde la década de los setenta.

Fuentes judiciales y policiales anunciaron a Efe que el sumario 10/84, cuya conclusión se espera para el próximo verano, será sin duda alguna uno de los sumarios "ejemplares" en cuanto a investigación e intrucción y que marca pautas a seguir en uno de los aspectos investigativos menos conocidos, los delitos económicos.

Las mismas fuentes añadieron que las investigaciones han permitido no sólo esclarecer la casi totalidad de los núcleos operativos fraudulentos, sino también ha permitido obtener informaciones y documentos que desvelan un buen número de manipulaciones y operaciones diversas.

Estas operaciones están conectadas íntimamente con otros delitos como evasión de capitales, circulación de activos financieros no controlados y delitos fiscales que posiblemente se traduzcan en nuevas actuaciones judiciales.

TOROS

EL ZAMORANO "ANGELILLO" CORTO CUATRO OREJAS EN CIUDAD JUAREZ

Ciudad Juárez (México), 21 (EFE).—El mal tiempo que impera en esta zona del país determinó que fuera floja la entrada en la corrida de esta tarde, en la que torearon mano a mano Antonio Lomelín y el español Angel González "Angelillo" cuatro toros Golondrinas, que dieron buen juego.

Lomelín cortó una oreja en cada uno de sus toros.

"Angelillo", le cortó las 2 orejas a su primero, en el que, al parecer, sin autorización del presidente le trajeron del destazadero el rabo, para entregárselo cuando daba la vuelta al ruedo.

En su segundo el diestro español no obstante pinchar dos veces antes de la estocada, fue premiado con las 2 orejas.

La corrida se celebró en un lienzo charro-taurino, y no en la Plaza de Toros "Monumental" juarence.

M.C.D.2022

TRAS 21 AÑOS EN LAS CARCELES CUBANAS

Gutiérrez Menoyo llegó a Madrid y abrazó emocionado a su hija

Madrid, 21 (Efe).—Eloy Gutiérrez Menoyo, quien después de 21 años en las cárceles de Cuba, pudo por fin hoy abrazar a su hija Elena Patricia, atribuyó su liberación a la "decisiva gestión" de Felipe González y agradeció a todo el pueblo español, comenzando por el Rey, su cariño.

Tenía sólo tres años cuando su padre emigró a Cuba en 1939 en busca de libertad. Cuarenta y siete años después regresa a España, después de pasar veintiuno encarcelado por sus discrepancias con el hombre al que ayudó a llegar al poder, Fidel Castro.

Agotado, pero con una sonrisa en los labios, el excomandante de la revolución cubana llegó a tierra española a las 11,50 a bordo de un avión de "Cubana de Aviación" y, minutos después, abrazaba a su hija y a su hermana Sara en la comisaría del aeropuerto de Barajas llorando emocionado y sin poder dirigirles una palabra.

Sara Gutiérrez Menoyo, que no lograba contener su emoción, declaró la inmensa alegría de su hermano al poder conocer a su única hija "a la que no suelta. Parece como si tuviera doscientos brazos", agregó.

AGRADECIMIENTO

Gutiérrez Menoyo, después de abrazar a su familia, compareció ante los periodistas a quienes dijo que se encontraba "muy cansado por la emoción de la llegada", y agradeció al pueblo español, al Rey Juan Carlos y al Gobierno "desde su presidente Felipe González, hasta el último funcionario" el esfuerzo realizado para lograr su liberación.

Sereno —ofrecía un aspecto muy relajado—, Gutiérrez Menoyo se apoyaba con su brazo izquierdo en los hombros de su hija Elena Patricia, que lloraba mientras escuchaba las palabras de su padre.

En varias ocasiones, y mientras realizaba sus primeras declaraciones públicas en libertad, fue interrumpido por los gritos de bienvenida de sus amigos y familiares; "Menoyo ya estás en casa", "Ya era hora".

EXILIADOS CUBANOS

Centenares de exiliados cubanos se habían dado cita en el aeropuerto de Barajas desde horas antes de la llegada de Gutiérrez Menoyo y no pudieron contener su emoción cuando el recién liberado se dirigió a ellos desde una escalera del aeropuerto.

Gritos de "muerte al comunismo de Fidel" "Viva Menoyo" y "Cuba vencerá" fueron emitidos por voces roncas que expresaban de esta forma una euforia contenida desde hacía horas.

Tampoco faltaron los lamentos de una amplia representación de la colonia cubana en España porque la noticia les cogió desprevenidos y no pudieron hacer el correspondiente acopio de banderas del país caribeño.

Entre las personas que esperaban se encontraba Armando Fleites compañero de Menoyo en la guerrilla, que se ha desplazado desde Miami, donde reside, al conocer la liberación.

Rolando Cubela, un médico cubano residente en Madrid desde 1978 y también antiguo compañero guerrillero de Menoyo, expresaba sus recuerdos, especialmente amargos para él cuando mencionaba el aprisionamiento de Menoyo en las montañas de Oriente.

En el avión que lo trajo hasta Madrid, Gutiérrez Menoyo declaró a un periodista de la cadena SER que su último día de la estancia en La Habana lo dedicó "a la meditación, a la preparación psicológica para adaptarme a la vida nueva que me esperaba".

Fue el día 17 cuando se enteró de que abandonaría la cárcel. "Recoja sus pertenencias me dijeron, y del presidio me llevaron a una residencia particular, por lo que vi ya próxima mi liberación", señaló.

RECUERDOS

Recordó el preso liberado por Castro que después del triunfo de la revolución cubana dejó la isla y que después regresó para luchar contra el Gobierno, porque "no era lo que yo esperaba. Para mí, revolución no será jamás en la vida sinónimo de tiranía", afirmó.

Para Gutiérrez Menoyo, las condenas impuestas por Fidel Castro —la primera de 30 años y la segunda de 25— fueron "excesivamente duras", y afirmó que la ayuda en su lucha contra el castrismo la recibió de los cubanos en el exilio.

El ex-comandante de la revolución cubana consideró que, de no haber sido por la mediación del Gobierno español, Fidel Castro nunca lo habría liberado "porque mi caso era distinto".

De sus años en las cárceles cubanas, Gutiérrez Menoyo recordó que era "puro vegetar, mirando las paredes", pero añadió que en los últimos meses, se le dieron algunas facilidades como una biblioteca de cincuenta libros y una televisión que colocaron en el patio de la Cárcel y que los presos podían ver desde lejos.

Gutiérrez Menoyo aprendió en las cárceles algo que no podrá olvidar mientras viva, cuando estos 21 años sean sólo un amargo recuerdo. Aprendió que la resistencia del ser humano es extraordinaria, "resiste, me decía a mí mismo, y así fui tirando poco a poco hasta hoy".

MANIFESTACIONES EN VARIAS CIUDADES

Protesta de pequeños comerciantes contra los Grandes Almacenes por abrir los domingos

Oviedo, 21. (Efe). — Todos los grandes comercios de Oviedo cerraron hoy sus puertas ante la presencia masiva en las calles de representantes del pequeño y mediano comercio que protestaban por la apertura de los grandes centros comerciales en domingo.

Las manifestaciones se produjeron en otras ciudades españolas, como Murcia, Zaragoza y Vigo en las que varios cientos de representantes del pequeño comercio protestaron por la apertura en domingo de los grandes almacenes, sin que se produjeran incidentes de consideración.

En Oviedo, donde se produjo la manifestación más numerosa, unas ochocientas personas iniciaron a las 13 horas una marcha de protesta por la calle Uría, respondiendo a la convocatoria hecha por la Federación de Comercio de Asturias (FECOAS).

Gritos de "No trabajar, domingos descansar". "Los puestos de trabajo se van abajo" y "Esquiroles, esquiroles", fueron coreados por los manifestantes a lo largo del recorrido.

El máximo momento de tensión se vivió cuando los manifestantes se detuvieron ante la entrada principal que el establecimiento Galerías Preciados tiene en Oviedo, y entre abucheos y gritos de "Preciados egoístas, sois los esclavistas" se produjo un enfrentamiento entre un grupo de comerciantes y la guardia de seguridad.

Las fuerzas de seguridad contratadas por el establecimiento impidieron el paso de los comerciantes al interior, y tras un leve forcejeo, algunos de los reunidos golpearon los cristales de la puerta con sus paraguas, haciendo saltar uno de ellos.

Posteriormente, los manifestantes se congregaron en el centro comercial Salesas, protestando por la apertura de las tiendas que el Corte Inglés tiene en ese lugar.

Un grupo de ellos penetró en el interior del Hipercor y de las tiendas Corty, arrojando al suelo los productos que ofrecían los diferentes mostradores, ante lo cual la dirección del centro decidió el cierre.

A primeras horas de la tarde todos los grandes comercios de Oviedo habían decidido cerrar hoy sus puertas ante la presión de los manifestantes, para, según señaló un representante de un gran almacén a Efe, "evitar males mayores y enfrentamientos que a nada conducirían".

ATRACO CON REHENES, EN BARCELONA

Barcelona. 22. (Efe). — Un atracador armado con una escopeta de cañones recortados mantiene como rehenes desde las 10'15 horas de hoy a cinco empleados —dos mujeres y tres hombres— en la sucursal de la Caja de Pensiones (Caixa) de Montcada i Reixac.

Fuentes policiales informaron a Efe que el atracador penetró en la entidad de crédito bajo los efectos de alguna droga.

La policía desconoce por el momento las exigencias del atracador, porque no se ha puesto al teléfono cuando ha sido requerido para ello.

El alcalde de Montcada, José María Campos, ha intentado sin éxito hacer de intermediario entre el atracador y la policía para conseguir la liberación de los rehenes.

†

Quinto aniversario del señor

DON ANTONIO ALAMO SALAZAR

Que falleció en Salamanca, el día 23 de diciembre de 1981

Descanse en Paz

Su esposa María Luisa González Miguel; hijos Antonio y María del Pilar, Juan Luis y María Luisa, María José y Jesús, María Luisa y Didio, Teresa, Beatriz y Angel y José Javier; madre Anastasia Salazar; padre político Faustino González; hermanas Teresa, Maruja y Asunción; nietos, hermanos políticos, primos y demás familia.

Agradeceremos vuestra oración.

Misa de aniversario: Tendrá lugar el próximo martes, día 23, en la iglesia parroquial de San José.

M.C.D.2022

COLOMBIA

JORNADA SANGRIENTA DEL HAMPA

TRECE MUERTOS EN AJUSTES DE CUENTAS

Bogotá, 22 (Efe).— Con el brutal asesinato de cuatro personas en Medellín —tres de ellas de la misma familia—, la tortura y muerte de seis personas en Cali y el ametrallamiento de otras tres personas en Bogotá, se elevó a trece el balance de víctimas registradas ayer en Colombia en hechos violentos relacionados con el hampa y el narcotráfico.

En Medellín tres miembros de una familia y un amigo fueron asesinados por dos pistoleros que se desplazaban en una motocicleta en la segunda suroccidental de esa ciudad, segunda del país y situada a 400 kilómetros al noroeste de Bogotá.

Los dos «sicarios de la moto» asesinaron con armas automáticas a Arturo Cifuentes, su esposa Piedad Acevedo y a su hijo John Alexander, de ocho años, y a un amigo de la familia, Enrique Gómez Luque.

Las autoridades estiman que el asesinato múltiple tiene el «estilo» de los que realiza la mafia del narcotráfico, que en Medellín tiene un importante centro de actividad clandestina.

Mientras tanto, en Cali (a 500 kilómetros al suroeste de la capital del país), tres hombres no identificados fueron hallados muertos en una cuneta de las afueras de la ciudad, atados con alambre de púas, con signos de tortura y con disparos en la cabeza.

Sobre uno de los cadáveres se había dejado un tosco cartel que decía «Feliz Navidad por robarle la «perica» (cocaína) al grupo de Carlos Leher», informaron medios periodísticos locales.

Carlos Leher es supuesto líder de una importante organización de narcotraficantes colombianos responsable de gran parte del contrabando ilegal de cocaína a Estados Unidos y Europa.

El asesinato y previa tortura de las tres víctimas apunta hacia un probable «ajuste de cuentas» entre grupos rivales de traficantes.

FRANCIA

EL GOBIERNO, FRENTE A UNA NUEVA MOVILIZACION SOCIAL

Paris, 22 (Efe).—El Gobierno francés afronta una nueva movilización social que provoca esta vez la paralización de los transportes en unos días especialmente críticos por el comienzo de las fiestas.

El movimiento de huelga ha afectado en los últimos días el tráfico de trenes en todo el país y se ha extendido hoy al metro parisiense, donde el servicio quedó reducido a un 50 por ciento.

El casi total bloqueo del tráfico ferroviario, que causó el domingo un «caos» absoluto en las estaciones de Paris y de las principales ciudades francesas, asaltadas por miles de viajeros que se disponían a salir de vacaciones, obligó a la dirección de ferrocarriles a anunciar la convocatoria inmediata de negociaciones.

Según está previsto, representantes de los sindicatos de ferroviarios y responsables de la dirección de ferrocarriles (SNCF) deberán reunirse esta tarde con el fin de discutir las reivindicaciones laborales de los trabajadores.

En un comunicado difundido esta mañana la «SNCF» indicó que un tren de cada cuatro circulaba normalmente en las líneas de largo recorrido, mientras que sólo salia uno de diez en las líneas de cercanías de la región parisiense.

El domingo, la suspensión del tráfico en la estación de Burdeos (suroeste de Francia) obligó a la anulación de los itinerarios de los trenes con destino a España, entre ellos el «Talgo Paris-Madrid» y el «Puerta del Sol».

SITUACION CRITICA

Hoy, la situación seguía crítica en la estación de Chambery (Alpes franceses), donde los huelguistas se niegan, desde el sábado, a dejar pasar los trenes con destino a las estaciones de esquí de la región.

Centenares de viajeros, que habían empezado sus vacaciones de Navidad este fin de semana, se encuentran bloqueados en esta ciudad, a la espera de autocares que les trasladen a sus hoteles o residencias alquiladas para la temporada.

La conflictividad se complicó aún más hoy con el comienzo de una huelga de tres días en el metro parisiense.

A primera hora de la mañana, la dirección del metro de Paris (RATP) precisó, en un comunicado, que circulaban un 60 por ciento de los trenes.

No obstante, el paro se ha ido extendiendo durante la mañana y, según fuentes sindicales, algunas líneas se hallan totalmente paralizadas.

La huelga del metro ha desencadenado ya importantes atascos en la capital francesa y se prevé que la situación se agrave en las próximas horas.

Los trabajadores de ferrocarriles, que comenzaron su protesta el pasado jueves, y ahora los del metro exigen que el Gobierno reconsidere las medidas adoptadas respecto a su salario, estatuto y reducción de puestos de trabajo.

†

EL SEÑOR

DON MIGUEL MERINO MONEDERO

Falleció en Cevico de la Torre (Palencia)
el día 22 de diciembre de 1986
A los 77 años de edad
Después de recibir los Santos Sacramentos
D.E. P.

Su apenada esposa Jesusa Puertas Puertas; hijos Gumersinda y Miguel Merino Puertas; hijos políticos María del Carmen Miguel y José María Villarrubia; hermanos Alejandro y Luisa (Religiosa); hermanos políticos, nietos, primos, sobrinos y demás familia,

Suplican una oración por el eterno descanso de su alma.

Funeral: Día 23, a las once de la mañana, en la iglesia parroquial de San Martín, de Cevico de la Torre y a continuación la conducción del cadáver al cementerio de dicha localidad.
Casa mortuoria: c/ Pedro Monedero de Cevico de la Torre.
POMPAS FUNEBRES "NTRA. SRA. DE LA CALLE" — Plaza Mayor, 13 — Teléfono 744949.

†

Primer aniversario del fallecimiento de

DOÑA JULIA ALEGRE ABRIL

Que falleció en Palencia, el día 23 de diciembre de 1985
Despues de haber recibido los Santos Sacramentos y la Bendición Apostólica de Su Santidad

D. E. P.

Sus apenados hermanos Pedro, Isabel, Aurea-Juana, Narciso Teótimo (sacerdote), Laurentino y Felisa Alegre Abril; hermanos políticos Daniela Morate, Consolación Ortega, Félix Melero, Graciano Martín, Felisa García, Isabel Melero y Lázaro Martínez; sobrinos, tíos, primos y personas de su especial amistad.

Al recordar el aniversario de su muerte, os ruegan una oración por el eterno descanso de su alma.

Misas de Aniversario: Día 23 de diciembre de 1986, a las DOCE, en la Iglesia Parroquial de San Lázaro de Palencia; y a las CINCO de la tarde en la Iglesia Parroquial de Mazariegos de Campos (Palencia).

El Excmo. y Rvdmo. Sr. Obispo de la Diócesis tiene concedida Indulgencia parcial en la forma acostumbrada de la Iglesia.

M.C.D.2022

ANUNCIOS POR PALABRAS

Alquileres

ALQUILAMOS locales comerciales de dimensiones que usted desee, zona céntrica. Precios a convenir. Tfnos. 720892-720286

SE ALQUILAN pisos distintas zonas de la ciudad. Teléfonos 720892 - 720286

SE ALQUILA local Avda. de Asturias. Tels.: 720892 - 720286.

ALQUILO LOCALES
DIFERENTES DIMENSIONES EN CALLE BALMES, Teléfonos 720892-720286.

SE ALQUILA Bar - Restaurante con casa, cochera, almacén y bodega. Tfno. 723986.

ALQUILO piso servicios centrales. Juan Balmaseda, 723707.

ALQUILO piso en Villamuriel. Teléfono 724973.

ARRIENDO - VENDO, local sótano, piso. Cardenal Almaraz, 17-2.º.

SE ALQUILA local acondicionado sin traspaso de 100 metros y muy económico. Teléfonos 742673 - 752642.

NECESITO piso amueblado en alquiler, pequeño, tfno. 724359.

ALQUILO piso, Avenida Valladolid 725731.

INMOBILIARIA A.P.I. Dispone de pisos en alquiler; Manuel Rivera; Antonio Maura; Avenida Valladolid; Juan Bravo, Navas Tolosa; Tello Téllez, etcétera. Teléfonos 747167-747168.

INMOBILIARIA A.P.I. Necesita pisos en alquiler: con o sin muebles; no importa zona; buenos clientes; Don de Gentes; Martín Calleja, 9.

Automóviles

SANSE concesionario oficial FIAT-LANCIA. Procedentes de cambio, seguimos con nuestra compra-venta de vehículos seminuevos. Disponemos stock seleccionado. María Molina, 3. Teléfono 725541.

AUTOMOVILES 200 compraventa de vehículos usados. Calle Felipe II. Teléfono 721076.

SE VENDE 124. Familiar. Teléfono 751927.

VENDO 850, 4 puertas impecable. Teléfono 740438.

VENDO Seat-850 buen estado. Barato. Teléfono 723668.

PARTICULAR vende Renault-5 GTL, buen estado. Teléfono 721125.

VENDO R-12 TL P. 8... C. Teléfono 742823

Compras

COMPRA-VENTA
ORO
PLATA-JOYAS-MONEDAS
PAPELETAS MONTE PIEDAD
AURUM
Don Sancho, 1-2.º
(Esquina Cuatro Cantones)
PALENCIA

Enseñanzas

ECONOMISTA da clases de contabilidad. Interesados llamar de 2 a 4. Tfno. 842081.

Fincas

DISPOGAR. Mayor, 2, entreplanta Teléfono 752775. Venta y alquiler pisos locales, oficinas, etc.

VENTA DE VIVIENDAS Y APARTAMENTOS DE LUJO
Entreplanta y bajos comerciales en M.ª de Molina, 11.
Promueve y construye:
CONSTRUCCIONES SALVADOR, S. A.
Información y venta:
Balmes, 12.
Teléfonos 72 08 92 y 72 02 86.

VENDO solar casco urbano de Sahagún para 30 viviendas metálico o aportación. 721761.

SE VENDE casa. Calle Santa Eufemia, 17; 751082.

TRASLADO vendo piso, Venta de Baños 130 m.2, garaje, 550.000 entrada, resto 10 años sin intereses, sin hipoteca, se estudiarían otras ofertas. 770970. Ver sin compromiso.

FINCAS MARCOS. Martín Carpintero Marcos. Manuel Rivera, 1. Teléfono 720760. Parcelas de recreo en el Camino de San Román, 5.000 metros, con servicios de agua y luz. Parcelas de recreo en la Carretera de Carrión, kilómetro seis y ocho, 5.000 metros. Fincas de recreo situadas junto a Grijota, 5.000 metros. Fincas de regadío en Grijota, 2'08 hectáreas, 3'13 hectáreas, 5'66 hectáreas, 9'99 hectáreas, 13'41 hectáreas.

VENDO piso Calle Saldaña, número 22, segundo. Teléfono 830139.

VENDO piso en Villamartín; cochera y jardín. Tfno. 769183.

INMOBILIARIA A.P.I. Colegiado 9.099 Calle Martín Calleja, 9, teléfono 747167: Vende, alquila y traspasa toda clase de inmuebles y fincas.

INMOBILIARIA A.P.I. Compra - vende; alquila; traspasa; realizamos tasaciones; somos profesionales; información Martín Calleja; 9.

INMOBILIARIA A.P.I. Si vende su piso y no sabe su valor; Llámenos somos profesionales; información Martín Calleja, 9.

Ganados y aves

VENDO cerdos matanza. Julio. Villaproviano.

VENDO potra de leche. Fuentes de Nava, Florencio Diez.

VENDO 30 ovejas emparejadas, en Abastas, Conce Calleja.

VENDO 12 ovejas emparejadas, Santos. Támara.

SE VENDEN dos terneras y ternero. Joaquín - Villaldavín.

VENDO 38 ovejas a parir Teléfono 890241.

POR FALTA pastor vendo 400 ovejas pariendo en partidas. Alonso. San Martín del Valle.

SE VENDEN 13 ovejas emparejadas Miguel Angel Rebolleco; Amusco.

Hospedajes

SE NECESITA chica para compartir piso. Calle Juan Bravo, 26, primero C pasar a partir de las tres tarde.

Pérdidas

EXTRAVIADA perrita colores grises - blanco, por Casas de la Banca. Teléfono 744961.

Trabajo

AJUSTADORES-MATRICEROS
Oficiales de Primera
NECESITAMOS
Industrial Matricera Palentina. Carretera Burgos, kilómetro 5,6. Teléfono 730600. Palencia

REPARACION: Carpintería, aluminio, hierro, cerrajería, madera persianas. Teléfono 746818 - 748147.

SE OFRECE pastor casado. 808427 preguntar por Félix.

SE NECESITA chica. Teléfono 727184.

SE OFRECE pastor en Amusco. Angel Redondo.

SE NECESITA chica fija. 743744 - 740439.

Traspasos

POR TRASLADO traspaso zapatería zona céntrica interesados llamar al teléfono 730527.

SE TRASPASA bar Collantes. Avda. de Asturias, 1. Teléfono 751603.

SE TRASPASA bar, renta 1.500 pesetas. Teléfono 745026 de 9,30 a 10,30 mañanas.

SE TRASPASA autoservicio poca renta. Teléfono 743956.

TIENDA de alimentación barata. Teléfono 729626.

TRASPASO gimnasio buen funcionamiento. Económico y facilidades 728622.

INMOBILIARIA A.P.I. Dispone de varios traspasos interesantes; con buenos rendimientos; ocasión; información Martín Calleja; 9.

Varios

LA MANERA ROSA... muebles, electrodomésticos, antigüedades, construcción, establecimientos, oficinas, todo, etc. Teléfono 750956. El segundo precio.

IMPAGADOS. Gestionamos su recuperación extrajudicialmente Nivel nacional. (94) 4436792.

DETECTIVES CARSON. Servicio 24 horas. Absentismo laboral vigilancias, búsquedas, matrimoniales. Aportamos pruebas Magistratura y Juzgados. Teléfono 983-341406.

Vehículos

SE VENDE camión Pegaso 4 ejes, basculante con 7 años, cabeza tractora marca Dodge de 5 años y plataformas de 4 y 10 años Prefijo 983. Teléfono 336699.

¡OCASION FIN DE AÑO!
Vendemos furgones reparados marcas: Mercedes 407, Leylan, Ebro Avia normales y techo alto, Land Rover 109 y cazorla. Precios fin de año. VIPASA, S. A. Polígono Industrial, P1 Teléfonos 721446-721448.

VENDO tractor M.F. 165. Teléfono 895151.

Ventas

AGRICULTOR. Abono para mayores rendimientos fertilizante Micromin. Información 343756. Valladolid.

LOMBRICULTURA. Promoción, venta lombriz y humus. Información 343756. Valladolid.

BASCULAS de pesar camiones para montar con foso o sin él ¿interesa comprar ahora? Entrega inmediata. Teléfono 947-222531.

VENDO 20.000 kg. de alfalfa buena calidad. Esperanza Tendo. Santoyo. Tfno. 810007.

VENDO ordenador personal PHILIPS llamar tfno. 721927.

VENDO estufa de gas-oil y cocina bilbaína. Tfno. 748415.

SE VENDEN muebles 743744-740439.

SUCESOS EN LOS PUEBLOS

DOS MUERTOS AL COLISIONAR UN TURISMO Y UN CAMION EN FROMISTA

Alvaro Carro Villa, de 62 años y Angeles Palacios Turienzos, de 57, resultaron muertos al colisionar el turismo Seat Ritmo, matrícula VA-0569-H con el camión Dodge matrícula S-3055-I, conducido por Mariano Fernández Siaz, de 51 años, que resultó ileso. Heridos graves resultaron los ocupantes del turismo Mariano Palacios Turienzos, de 47 años, Esteban Cahuérniga Pérez, de 57 y Elvira Ausín, de 51 años. El accidente tuvo lugar a las 18,15 horas de ayer, a la altura del kilómetro 41,700 de la carretera N-611 (Palencia-Santander), en el cruce con la P-980 (Carrión de los Condes-Frómista); en término de Frómista.

Vandalismo y profanación en el cementerio de Guardo

OLEADA DE ROBOS

En la madrugada del pasado viernes se han producido unos sucesos que tienen escandalizados, anonadados, iracundos a los guardenses. Por un lado está el acto de salvajismo, de vandalismo y profanación que sufrió el cementerio local. Más de veinte sepulturas fueron atacadas por un grupo de desalmados que destrozaron cruces, lápidas, nichos y todo lo que encontraron a su paso.

En uno de los nichos, donde había sido enterrado un señor hace unos quince días, destrozaron los ladrillos de entrada, dejando al descubierto el féretro. Se da la circunstancia que todas las sepulturas destrozadas son humildes. Varias de ellas con una sola cruz de hierro y a ras de tierra.

Con este hecho Guardo se encuentra estos días prenavideños, indignado y buscando por qué nadie es capaz de encontrar a los autores. Son muchos los comentarios y las iras se desatan. Además de este acto de salvajismo, sin precedentes en nuestra villa, hay que anotar robos con roturas de cristales en varios comercios de Guardo. Esa misma noche la boutique «Susana» y la firma concesionaria de Renault, talleres «Fan» fueron asaltadas y robadas; una vivienda, sita en la factoría de Explosivos, fue asaltada y destrozada por dentro, aprovechando que no se encontraban los inquilinos. Sillones rajados, puertas y ventanas rotas y destrucción por doquier. Al igual que en el cementerio, entraron a romper y no a robar.

Ante esto muchos guardenses se preguntan que quién vigila por las noches en nuestras calles, donde el delito se pasea con toda impunidad. Otros dicen que de qué nos sirve pagar tantos impuestos municipales y que sé yo la de cosas. Los comerciantes, que de por sí ya estaban alarmados por los continuos robos, piensan que de seguir así las cosas tendrán que buscar protección propia como ocurre en algunas calles madrileñas con demasiada frecuencia.

Si la apatía y el desánimo se palpan en el aire guardense, ahora hay que añadir esto: ¿Hasta cuándo?

HOY SE ABRE EN LA BIBLIOTECA PUBLICA

EXPOSICION INTERNACIONAL DEL JUGUETE TRADICIONAL

Esta tarde se inaugura en la Biblioteca Pública la exposición internacional del juguete tradicional «Navidad 86», con una selección de piezas de la colección particular del escritor y crítico de arte Juan Ramírez de Lucas. Este entusiasta del arte popular ha logrado reunir millares de juguetes en sus viajes por todo el mundo, de los que Palencia podrá ver ahora una escogida muestra.

La exposición, organizada por la Delegación Territorial de Cultura, se abrirá a las 7 de la tarde y permanecerá en la Biblioteca Pública hasta el 6 de enero.

M.C.D.2022

CRUCIGRAMA

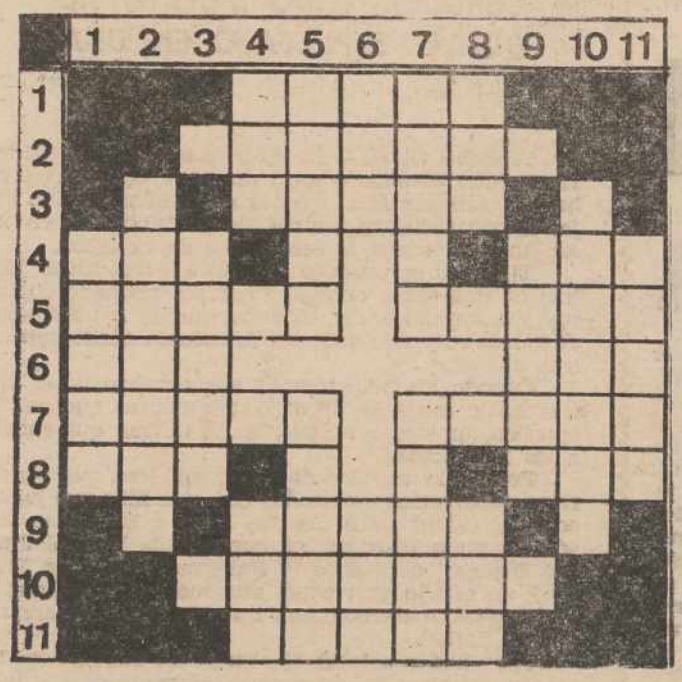

HORIZONTALES: 1: Planta textil mexicana (pl.). 2: Grandes llanuras herbáceas. 3: Ensortijen. 4: Pronominal. Punto cardinal. 5: Apunte por escrito. Fallecimiento. 6: Calamidad. Juego de naipes. 7: Tumor producido por obstrucción de los vasos linfáticos. Subiera la bandera. 8: Número. Gracia o donaire. 9: Planos y sin asperezas. 10: Semejante o parecido. 11: Halcones emplumados.

VERTICALES: Pasad la lengua repetidamente por algo. 2: Miembro del cuerpo legislativo supremo de un país. 3: Astros con luz propia. 4: Multiplo de dos. Lirio. 5: Cabra montés. Pan sin levadura. 6: Onomatopeya del reloj. Tratamiento inglés. 7: Pico de los Pirineos. Figura de falsa deidad. 8: Apócope. Sacerdote aragonés, consejero de Palafox. 9: Abismos. 10: Costuras hechas para unir los labios de las heridas. 11: Arbusto de jardín, de bellas flores.

A MARI TRINI le gusta vivir el presente

«LO QUE VOY A HACER EN EL FUTURO LO VEO SIEMPRE COMO EL TRABAJO DEL DIA DE HOY»

Una de las cantantes que no pasa de moda, ni ella como persona ni sus canciones es Mari Trini. Su buen hacer en el mundo del disco y su simpatía personal hacen de esta pequeña mujer una persona querida por todos.

En el último programa de "Entre Amigos" tuvimos ocasión de hablar unos minutos con ella para que nos contase sus proyectos inmediatos.

—Soy una mujer a la que no le agradan los proyectos. Me gusta vivir el presente sin crearme problemas con lo que va a pasar.

—Pero una cantante tiene que pensar siempre en las futuras actuaciones, en su próximo disco...

—Yo pienso en ello como algo en presente. Es decir, cuando me proponen una gala lo acepto como el trabajo de hoy, cuando la realizo pues como trabajo de ese día.

—Mari Trini, hoy estás en "Entre amigos", un musical que desaparece de la pequeña pantalla. ¿Tú también te quejas por la falta de musicales en televisión?

—Hombre, está claro que este género no abunda demasiado en la pequeña pantalla, pero lo más grave es que cuando desaparece uno no exista una reposición inmediata.

—¿A tí particularmente te gusta trabajar en este medio?

—Sí, me gusta y la razón está clara. Cuando realizas un trabajo es para que éste tenga la mayor difusión posible y no hay duda de que el medio ideal para ello es la televisión. Cuando estás sola ante una cámara posiblemente estés fría, pero en un programa en el que exista público, en el que además de las cámaras esté el aiento y los aplausos del público es algo magistral.

—¿El calor del público ayuda al cantante a la hora de intervenir

—Claro, el público es fundamental y cuando existe una unión entre el cantante y él llega una a sentirse en otra galaxia.

Por Paco TORRENTE
EFE - REPORTAJES

SOLUCIONES A LOS PASATIEMPOS DEL DIA ANTERIOR

AL CRUCIGRAMA GRAFICO

HORIZONTALES: 1: Serenísimo. 2: Generalísimo. 3: Peladas. Latido. 4: Sanan. Asola. 5: Dilema. Donado. 6: Remo. Sapo. 7: Usa. Más. Kan. Non. 8: M. Reto. Etas. SA. 9: Na. Asís. IaeR. ID. 10: Ana. Oca. LLR. Ato. 11: Serenos. Yacedor. 12: Seo. Ter. 13: Alama. Mides. 14: Olivar. Pisador. 15: Onomatopeyas. 16: Anacoretas.

VERTICALES: 1: Ruinas. 2: Desmanes. 3: Sima. Area. 4: Palo. Pa. Eolo. 5: GENE. Mesón. Aló. 6: selaM. Atico. Mina. 7: Enana. Sosas. avoN. 8: Red. Ama. 9: Era. raC. 10: naS. ¡To! 11: !!. Por. 12: SilipE. 13: Isa. Set. 14: Mitad. KELLY. Maya. 15: Omiso. Atala. Idas. 16: Odón. naerC. Dos. 17: Olas. Sr. Eter. 18: Adán. adeS. 19: Opositor. 20: onadóR.

DON JOHNSON

(Viene de la pág. 16)

tos de la pequeña pantalla. "Los dos habíamos hecho de todo como actor y sin embargo no habíamos salido de nuestro país. Hoy nos conoce el mundo entero gracias a la serie "Corrupción en Miami" Es por eso que yo, personalmente amo la televisión", confesó el propio Don Johnson.

Es por ello que gran parte del trabajo que realicen como productores estará dedicada a la televisión.

"Grabaremos series de todos los tipos, pero sin olvidar la programación para los niños. Soy de los que aseguran que en nuestro país no se atiende debidamente esa faceta televisiva, siendo una de las más importantes", aseguró el rubio actor.

Desde que se unieron —él y Philip Michael— están siendo solicitados constantemente por las productoras más ricas de Hollywood. También han firmado contrato con una importante agencia publicitaria para ambos anunciar diferentes productos, entre ellos prendas de vestir, especialmente interiores.

"La vida es muy misteriosa. Ahora me está lloviendo encima todo el dinero que quiero. Tengo que aprovechar la racha, pues ahora tengo un miembro más en mi familia y deseo que vivan —todos— con todas las comodidades posibles"

Asegura Don que "aunque ha sufrido lo suyo, no se considera un hombre amargado y que tiene mucha fé en Dios".

El es de los que suele ofrecer actuaciones benéficas siempre que lo llaman desde cualquier ciudad de los Estados Unidos de América. En más de una ocasión ha dicho que "le asusta mucho el futuro, sobre todo por los niños"

Actualmente tiene su residencia en la ciudad de Miami donde, según afirma, le queda mucho tiempo de trabajo. Además cuenta con una de las mansiones más lujosas de Beverly Hills, en Hollywood.

"Desde hace cuatro años he pensado que vale la pena vivir y por lo tanto tomo las cosas más en serio", dice.

Por Bruce Roger

EFE - Reportajes
Los Angeles.

JEROGLIFICO

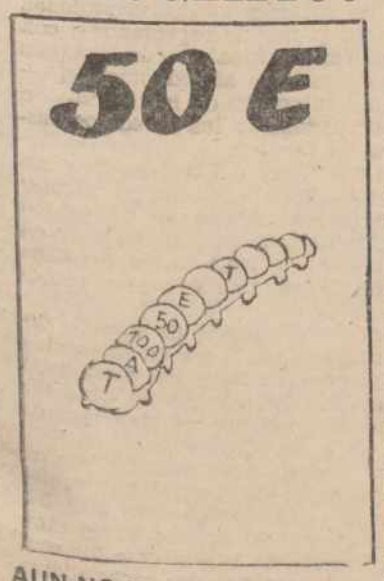

AUN NO HA DECIDIDO LO QUE HARA DE MAYOR PERO...

feliz navidad

SEA PRACTICO EN SU REGALO

• BICICLETAS • ARTICULOS DEPORTIVOS
• ELECTRODOMESTICOS

Deportes Lin, s. l.

Don Sancho, 7 - PALENCIA

Fersán

• JOYERIA
• RELOJERIA
• PLATERIA
• REGALOS
• LISTA DE BODAS

¡Regálale una joya y haz que recuerde esta Navidad!

Si buscas un regalo excepcional ven a Joyería Fersán. En relojes, Agencia Oficial de las mejores marcas y más actuales.

¡REGALA NAVIDAD EN JOYERIA FERSAN!

Joaquín Costa, 1 ● PALENCIA

M.C.D.2022

El policía rubio de "Corrupción en Miami"...

DON JOHNSON

HA ADOPTADO UNA NIÑA CHINA

DON JOHNSON

* Ha creado una productora con su compañero de reparto en la serie, Philip Thomas.
* «Ya hemos hecho millonarios a muchos, ahora nos toca a nosotros" —afirma el actor—.
* "Aunque he sufrido mucho, no me considero una persona amargada y creo en Dios".

Don Johnson ("Corrupción en Miami") adoptó una niña china.

Quizá sea Estados Unidos de América el país donde con mayor facilidad se puede realizar un acto de esta índole. La adopción de una criatura es algo extremadamente sagrado Los asilos de niños huérfanos ofrecen todas las ventajas a aquellas personas que de verdad cuenten con suficientes medios para dar tan decidido paso. Y como Don Johnson es, desde hace unos cuatro o cinco años, uno de los hombres que más dinero gana en Hollywood, no le ha sido difícil adoptar a una niña huérfana y que estaba recogida en uno de los tantos asilos existentes en Los Angeles, California.

"NECESITO BUSCAR RAZONES PARA CONSOLIDAR MI VIDA"

No es cierto que todo lo que brilla es oro —como dice el viejo refrán español—, y la mayor demostración la tenemos en lo que ha sido la vida de este joven actor. El mismo ha contado repetidas veces cuán difícil ha sido alcanzar el éxito. Antes, había pasado por todos los inconvenientes, tanto artística como moralmente. "Mi vida ha sido un verdadero caso... Todo me ha resultado muy difícil", asegura.

Aunque confiesa que sí ha amado, por otro lado dice que "no ha sido todo lo feliz que se necesita". Aunque en su vida han existido varias mujeres se asegura que la que sí supo dejar huellas —y muy profundas— en su alma fue la bella rubia Patti, con la que tuvo a su hijo Jesse Wayne, el 7 de diciembre de 1982. "Es la criatura más hermosa del mundo", asegura el propio Don Johnson.

Pero sus relaciones con la madre de su hijo no funcionan todos lo saben. "He pasado por todos los momentos amargos He estado hundido física y moralmente. Y aunque he conseguido superar todas las crisis, digo que me cuesta trabajo aceptar que de verdad existe la total felicidad" continúa diciendo.

El gesto de Don Johnson al adoptar a una niña china dice mucho... "Necesito buscar razones para consolidar mi vida", lanzó a los cuatro vientos hace unos días en el programa de Johnny Carson. Quizá en esta niña que ha introducido en su vida, el actor pueda demostrar ante sus millones de fans repartidos por el mundo, que la felicidad total también es algo que le pertenece. Además, tal gesto servirá para que su hogar no se deshaga del todo y su hijo tenga esa hermana que todo niño necesita.

"Tengo suficientes medios para que Nicoll —que así se llama la niña— sea una criatura feliz. Estoy dispuesto darle todo lo que necesite y por supuesto, jamás existirá diferencia alguna entre mi hijo y ella".

ASOCIADO A PHILIP MICHAEL THOMAS, SU COMPAÑERO DE "CORRUPCION EN MIAMI"

Aunque ha sido la serie televisiva "Corrupción en Miami" la que le ha dado la fama universal a este joven actor, Don Johnson cuenta con una labor plausible. El ha hecho de todo como actor. Comenzó en el teatro, ha hecho mucho cine y televisión. Incluso ha actuado en diferentes emisoras de radio como actor y como locutor. Es un profesional en todo el sentido de la palabra y, aunque ha tenido verdaderos baches en su vida privada, jamás ha incumplido un contrato y mucho menos ha dejado de interesarse por su trabajo.

Según sus propias palabras quizá una de las cosas más hermosas que la vida le ha regalado haya sido el conocer a su compañero Philip Michael Thomas, el mismo que comparte con él el reparto de "Corrupción en Miami".

"Desde que nos concocimos hemos afinado y creo que jamás había tenido un amigo como Philip. Es el único ser que me ha adivinado el pensamiento. Además de amigo es un gran consejero. Me sorprende que siendo un hombre tan joven sea tan maduro en cuanto a ideas y conceptos"

Y precisamente ambos han decidido formar su propia compañía productora. "La pondremos en función en cuanto terminemos el contrato que tenemos con la productora de "Corrupción en Miami", aseguró el actor rubio y de la mirada triste que resulta Don Johnson.

Ya han montado las aficinas en uno de los edificios más céntricos de Hollywood y están dispuestos a producir series y películas de largometraje.

"Creo que ya hemos hecho millonarios a muchos, ahora nos toca a nosotros" dijo su compañero, Philip Michael Thomas.

"AMO LA TELEVISION"

Tanto Don Johnson como Philip Michael Thomas se consideran dos estrellas produc

(Continúa en la pág. 15)

SUCESOS

◆ CORDOBA: NIÑO MUERTO AL QUEDAR SEPULTADO EN UNA ZANJA

Córdoba. (Efe). — El niño de siete años José María Ramos Alcaide resultó muerto y otros dos con heridas gravísimas al quedar sepultados en una zanja, de unos cuatro metros de profundidad, en una explanada cercana al aeropuerto de Córdoba.

El hecho se produjo cuando los tres niños jugaban en una zanja donde se habían instalado colectores y marginales de residuos que el Ayuntamiento de Córdoba y la Junta de Andalucía construyen en esta ciudad.

Cuando los pequeños se encontraban en el interior de la zanja se produjo, por causas que se desconocen, un desprendimiento de tierras que sepultó a los tres niños.

Pese a la rapidez de los familiares que acudieron a socorrerlos —avisados por otra niña que jugaba con los chicos pero que no bajó a la zanja— tan sólo se pudo rescatar los cuerpos de Manuel Jiménez Espinar, de 6 años y Baldomero Espinar Peña, de 7, en estado gravísimo, que fueron internados en el hospital materno-infantil de la ciudad sanitaria "Reina Sofía".

Para poder extraer el cuerpo de José María fue precisa la intervención de los bomberos de Córdoba, que trabajaron durante varias horas para sacar al pequeño, que se encontraba sepultado a unos dos metros de profundidad.

Los dos niños rescatados con vida permanecen internados en la UCI de "Reina Sofía", donde se les han apreciado, además de los síntomas de asfixia, traumatismo craneoencefálico, traumatismo torácico y contusión pulmonar y "shock" traumático, con pronóstico gravísimo.

◆ LA PELEA TERMINO A TIROS

Zaragoza. (Efe). — Un guardia civil sin graduación destinado en Zaragoza, Godofredo G. V., de 33 años, disparó en la madrugada contra tres jóvenes, a los que causó heridas de diversa consideración, en una pelea en una calle zaragozana.

Según informan fuentes del Gobierno Civil, la pelea se produjo cuando tres jóvenes, que circulaban por la mencionada calle en dirección prohibida, fueron interceptados por el guardia civil, que se disponía, en compañía de su novia, a encerrar su coche en el garaje.

El guardia civil amonestó a los jóvenes y se produjo una fuerte discusión en la que, tras insultos mutuos, se llegó a las manos.

Godofredo G. V. utilizó su arma para intimidarles, y efectuó en principio un disparo al aire, lo que avivó aún más la pelea, al creer éstos que las balas eran de fogeo.

El guardia civil disparó entonces a los tres jóvenes y alcanzó en la cabeza a Jesús P. A., de 26 años, mientras que Encarna A. G., de 25 años y Andrés B. C., de 24 años, sufrieron lesiones de pronóstico reservado en un brazo y una pierna.

En el lugar del suceso se personaron la Policía Nacional y miembros de la Unidad de Vigilancia Especial de la Policía Municipal, quienes detuvieron al guardia civil e instruyeron las diligencias oportunas.

◆ ASTURIAS: EL TRIO ARBITRAL TERMINO EN LA CASA DE SOCORRO

Luanco (Asturias). (Efe). — El colegiado Reineiro Alvarez, que dirigió ayer el encuentro de fútbol Bañuges-San Lázaro, de primera categoría regional, ha sido agredido por un grupo de espectadores con palos y paraguas, en el campo Indalecio de Bañuges.

El colegiado y sus auxiliares abandonaron el terreno de juego bajo la protección de las fuerzas de orden público, que acompañaron a los agredidos hasta la Casa de Socorro de Luanco.

El árbitro gijonés manifestó a Efe, tras ser atendido de sus múltiples lesiones, que "de no mediar la intervención de la fuerza pública no podríamos haber salido de allí. Tuvimos suerte de no caer en el suelo tras las agresiones, porque la gente estaba muy alterada y podría haber tenido graves consecuencias".

El parte facilitado por el médico de guardia determina las lesiones como contusiones en la espalda y hematomas en las piernas en Reineiro, y un dedo roto en uno de sus ayudantes, además de contusiones en todo el cuerpo al igual que el otro juez de línea.

El partido finalizó con victoria visitante por un gol a cero, con expulsión de dos jugadores locales por doble amonestación y un jugador del San Lázaro por tarjeta roja directa. El árbitro debió cambiar a uno de sus ayudantes de banda ante los continuos paraguazos y "escupitajos" de los espectadores

El Bañuges, que ocupa la tercera plaza en la clasificación de la Primera Regional, ya sufrió la clausura de su campo la pasada temporada por unos incidentes similares.

M.C.D.2022

DEPORTES

Suplemento semanal

GALA DEL DEPORTE PALENTINO

EL CICLISTA MARTIN ZAPATERO, EL MEJOR DE 1986

El ciclista Juan Martín Zapatero fue elegido «Mejor Deportista Palentino» en el transcurso de una fiesta organizada por el Ayuntamiento y la Diputación, que tuvo lugar en la noche del sábado en el «Hotel Castilla Vieja». En esta «Gala del Deporte», el C. D. Maristas y la F. P. de Natación también recibieron el galardón al «Mejor Club» y «Mejor Federación». Las votaciones corrieron a cargo de los representantes de la prensa y radio local, federaciones, alcalde de Palencia y residente de la Diputación. Santiago Peláez, locutor de RNE, presentó este acto, al que asistió como invitado especial Conrado Durántez, presidente de la Academia del COE. En la foto de Luis, Juan Martín Zapatero posa para nuestro periódico, con el troteo que le acredita como «Mejor Deportista-86».

(PAGINAS 10 y 11)

CROSS DE VENTA DE BAÑOS

JOSE LUIS GONZALEZ Y ANA ISABEL ALONSO, DOMINADORES

(PAGINAS 12 y 13)

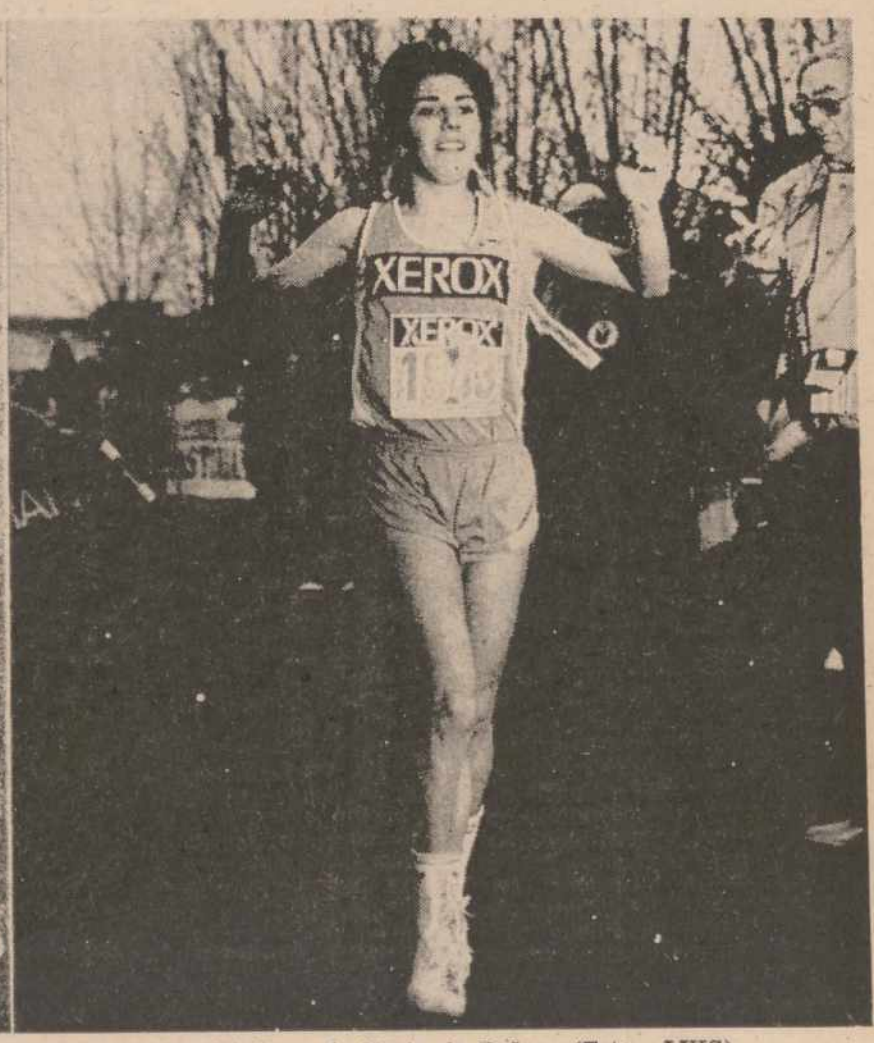

Ana Isabel Alonso y José Luis González (dorsal 2000) dominaron las carreras grandes del Cross de Venta de Baños.—(Foto LUIS)

M.C.D.2022

LA LIGA FUTBOLISTICA

Resultados y clasificaciones

Primera División

Resultados:

At. Madrid-Santander	0-1
Barcelona-Mallorca	3-1
Osasuna-Cádiz	0-3
R. Sociedad-Sabadell	4-1
Betis-Sevilla	0-0
Zaragoza-Ath. Bilbao	0-0
Gijón-Valladolid	3-1
Las Palmas-R. Madrid	0-1
Murcia-Español	1-4

CLASIFICACION

	J.	G.	E.	P.	F.	C.	Ptos.
1.—Barcelona	19	10	8	1	26	8	28+ 8
2.—R. Madrid	19	10	7	2	32	15	27+ 9
3.—Español	19	9	6	4	30	17	24+ 6
4.—Ath. Bilbao	19	9	5	5	26	19	23+ 3
5.—Gijón	19	8	5	6	24	21	21+ 3
6.—At. Madrid	19	7	7	5	20	20	21+ 1
7.—Mallorca	19	7	6	6	26	24	20
8.—Betis	19	7	6	6	20	23	20+ 2
9.—Sevilla	19	7	5	7	27	19	19— 1
10.—Valladolid	19	7	5	7	21	20	19— 1
11.— R. Sociedad	19	7	4	8	24	20	18
12.—Cádiz	19	6	5	8	13	21	17— 3
13.—Zaragoza	19	6	4	9	16	20	16— 2
14.—Las Palmas	19	6	3	10	25	31	15— 3
15.—Santander	19	4	6	9	17	27	14— 6
16.—Osasuna	19	3	8	8	10	17	14— 4
17.—Murcia	19	6	2	11	16	32	14— 4
18.—Sabadell	19	3	6	10	17	36	12— 8

PARTIDOS PARA LA PROXIMA JORNADA

Mallorca-Santander
Cádiz-Barcelona
Sabadell-Osasuna
Sevilla-R. Sociedad
Ath. Bilbao-Betis
Valladolid-Zaragoza
R. Madrid-Gijón
Español-Las Palmas
Murcia-At. Madrid

Segunda División

Resultados:

Castilla-Castellón	1-2
Barcelona At.-Cartagena	1-1
Sestao-Oviedo	1-0
Bilbao Ath.-Coruña	2-0
Elche-Hércules	1-1
Rayo Vallecano-Huelva	1-0
Jerez-Logroñés	2-1
Celta-Málaga	3-2
Valencia-Figueras	2-0

CLASIFICACION

	J.	G.	E.	P.	F.	C.	Ptos.
1.—Valencia	19	11	4	4	25	13	26+ 8
2.—Logroñés	19	10	5	4	28	14	25+ 5
3.—Celta	19	11	2	6	35	23	24+ 6
4.—Coruña	19	9	5	5	28	21	23+ 3
5.—Huelva	19	11	1	7	34	28	23+ 3
6.—Figueras	19	9	4	6	34	23	22+ 4
7.—Sestao	19	8	5	6	24	16	21+ 3
8.—Castellón	19	8	4	7	24	25	20
9.—R. Vallecano	19	6	8	5	15	18	20+ 2
10.—Málaga	19	6	7	6	21	16	19+ 1
11.—Barcelona At.	19	7	5	7	23	23	19— 1
12.—Elche	19	5	7	7	18	19	17— 1
13.—Bilbao Ath.	19	6	5	8	26	33	17— 1
14.—Oviedo	19	4	8	7	18	29	16— 4
15.—Hércules	19	4	7	8	19	25	15— 5
16.—Cartagena	19	3	7	9	21	33	13— 7
17.—Castilla	19	4	5	10	13	25	13— 7
18.—Jerez	19	2	5	12	13	35	9— 9

PARTIDOS PARA LA PROXIMA JORNADA

Cartagena-Castellón
Oviedo-Barcelona Ath.
Coruña-Sestao
Hércules-Bilbao Ath.
Huelva-Elche
Logroñés-Rayo Vallecano
Málaga-Jerez
Figueras-Celta
Valencia-Castilla

SEGUNDA DIVISION "B"

Resultados:

Mallorca-Poblense	1-2
Pontevedra-Lérida	1-1
San Sebastián-At. Madrileño	3-1
Burgos-Linense	2-0
Eibar-Tenerife	1-1
Alcira-Gandía	1-0
Aragón-Lugo	2-0
Ceuta-Salamanca	1-2
Alcoyano-Córdoba	4-2
Orense-Granada	1-1
Almería-Albacete	1-1

CLASIFICACION

	J.	G.	E.	P.	F.	C.	Ptos.
1.—Tenerife	17	10	5	2	32	13	25+ 9
2.—Burgos	17	10	4	3	23	6	24+ 6
3.—Lérida	17	9	4	4	26	12	22+ 6
4.—Eibar	17	8	4	5	25	15	20+ 2
5.—Salamanca	17	6	8	3	19	13	20+ 1
6.—Pontevedra	17	7	6	4	18	15	20+ 2
7.—Granada	17	7	6	4	20	17	20+ 4
8.—Alcira	17	8	4	5	16	15	20+ 2
9.—S. Sebastián	17	7	4	6	23	19	18
10.—Alcoyano	17	6	4	7	21	21	16— 2
11.—Orense	17	6	4	7	14	16	16— 2
12.—Córdoba	17	5	6	6	24	29	16
13.—Almería	17	6	4	7	14	19	16— 2
14.—At. Madrileño	17	4	7	6	20	22	15— 1
15.—Lugo	17	5	5	7	17	19	15— 1
16.—Mallorca	17	4	7	6	12	15	15— 3
17.—Albacete	17	6	3	8	13	18	15— 1
18.—Gandía	17	5	4	8	23	26	14— 2
19.—Aragón	17	6	2	9	13	19	14— 4
20.—Linense	17	5	3	9	12	16	13— 3
21.—Ceuta	17	4	4	9	15	31	12— 6
22.—Poblense	17	3	2	12	14	38	8— 8

PARTIDOS PARA LA PROXIMA JORNADA

Poblense-Almería
Lérida-Mallorca
At. Madrileño-Pontevedra
Linense-San Sebastián
Tenerife-Burgos
Gandía-Eibar
Lugo-Alcira
Salamanca-Aragón
Córdoba-Ceuta
Granada-Alcoyano
Albacete-Orense

5 VARIANTES
QUINIELA GANADORA

	Q-1	Q-2
1.—At. Madrid-Santander	2	2
2.—Barcelona-Mallorca	1	1
3.—Osasuna-Cádiz	1	1
4.—R. Sociedad-Sabadell	1	1
5.—Betis-Sevilla	X	X
6.—Zaragoza-Ath. Bilbao	X	X
7.—Gijón-Valladolid	1	1
8.—Murcia-Español	2	2
9.—Sestao-Oviedo	1	1
10.—Bilbao Ath.-Coruña	1	1
11.—Elche-Hércules	X	X
12.—R. Vallecano-Huelva	X	1
13.—Jerez-Logroñés	X	1
14.—Celta-Málaga	1	1

QUINIELA HIPICA

En la quiniela hípica de esta semana, cuando se lleva escrutado el 90 por ciento, con seis aciertos hay cinco acertantes de seis resultados que cobrarán 1.700.000 ptas.

Con cinco aciertos hay 804 acertantes a 10.000 ptas. y con cuatro 20.390 a 350 ptas. La recaudación ha sido de 46 636.300 ptas. y la combinación ganadora es:

Primera carrera, núm. 2; segunda, núm. 1; tercera, núm. 1; cuarta, núm. 12; quinta, número 3; sexta, núm. 3.

Tercera División

Resultados:

GRUPO VIII

Segoviana-Ponferradina	1-2
Universitario-Benavente	2-1
Laguna C. León	0-2
Béjar Ind.-Briviesca	0-2
GUARDO-Lermeño	1-2
HERRERA-PALENCIA C. O.	0-2
Astorga-Avila	2-3
Leonesa-Valladolid Pr.	4-1
Zamora-Medinense	6-1
Bembibre-Toreno	1-2
Descansó: Salmantino	

CLASIFICACION

	J.	G.	E.	P.	F.	C.	Ptos.
1.—Ponferradina	18	15	1	2	45	11	31+15
2.—Avila	18	11	6	1	36	10	28+12
3.—Leonesa	18	11	6	1	41	15	28+ 8
4.—Salmantino	18	10	4	4	33	17	24+ 6
5.—Lermeño	18	10	4	4	37	20	24+ 8
6.—Segoviana	18	8	5	5	26	24	21+ 1
7.—Valladolid Pr.	18	8	4	6	32	17	20+ 2
8.—Toreno	18	8	4	6	26	27	20+ 2
9.—Zamora	18	7	5	6	44	20	19+ 1
10.—PALENCIA C. O.	18	6	6	6	18	14	18
11.—Briviesca	18	7	4	7	23	35	18
12.—Bembibre	18	6	3	9	25	29	15— 3
13.—Laguna	19	6	3	10	23	36	15— 5
14.—Universitario	19	6	3	10	15	37	15— 5
15.—Astorga	18	7	2	9	25	32	14— 4
16.—Medinense	18	6	2	10	13	32	14— 2
17.—HERRERA	18	6	1	11	21	30	13— 7
18.—Benavente	18	5	3	10	25	36	13— 5
19.—Béjar Ind.	18	4	4	10	12	32	12— 8
20.—C. León	18	4	3	11	13	23	11— 5
21.—GUARDO	18	3	1	14	12	46	7—11

PARTIDOS PARA LA PROXIMA JORNADA

Bembibre-Ponferradina
Benavente-Segoviana
C. León-Universitario
Briviesca-Salmantino
Lermeño-Béjar Ind.
C. D. PALENCIA C. O.-GUARDO
Avila-HERRERA
Valladolid Pr.-Astorga
Medinense-Leonesa
Toreno-Zamora
Descansa: Laguna

Regional Preferente

GRUPO B

Resultados:

CARRION-San Esteban	5-1
VILLADA-VELILLA	3-0
VENTA DE BAÑOS-Los Robles (Aplazado hasta el 4 de enero)	
Vadillos-Villarcayo	1-1
Trespaderne-Pradoluengo	7-0
Aranda-At. Burgalés	0-0
Rauda-Salas	0-0
CERVERA-Valeránica	2-1
Uxama-OSORNO	3-1

CLASIFICACION

	J.	G.	E.	P.	F.	C.	Ptos.
1.—Vadillos	15	8	5	2	28	15	21+ 5
2.—VILLADA	15	8	3	4	29	20	19+ 3
3.—Trespaderne	14	7	4	3	33	18	18+ 2
4.—At. Burgalés	15	6	6	3	29	19	18+ 4
5.—Los Robles	14	7	4	3	21	15	18+ 4
6.—Uxama	15	7	4	4	28	22	18+ 2
7.—VELILLA	15	7	4	4	25	22	18+ 4
8.—OSORNO	15	5	6	4	24	23	16+ 2
9.—CARRION	15	5	5	5	27	26	15— 1
10.—Aranda	15	4	6	5	23	20	14— 2
11.—San Esteban	15	7	0	8	22	32	14
12.—Salas	15	4	5	6	21	23	13— 1
13.—V. DE BAÑOS	14	4	4	6	16	22	12— 2
14.—CERVERA	15	4	3	8	21	25	11— 5
15.—Rauda	15	3	5	7	15	24	11— 5
16.—Valeránica	14	4	2	8	19	27	10— 2
17.—Pradoluengo	15	3	4	8	21	35	10— 4
18.—Villarcayo	15	4	2	9	15	29	10— 4

PARTIDOS PARA LA PROXIMA JORNADA
(11 de enero de 1987)

Uxama-San Esteban
VELILLA-CARRION
Los Robles-VILLADA
Villarcayo-V. DE BAÑOS
Pradoluengo-Vadillos
At. Burgalés-Trespaderne
Salas-Aranda
Valeránica-Rauda
OSORNO-CERVERA

M.C.D.2022

PRIMERA DIVISION

El SANTANDER ridiculizó al At. Madrid

De nuevo, batacazo del MURCIA, ante un ESPAÑOL en alza

LAS PALMAS, 0;
REAL MADRID, 1

En el estadio Insular ante 24.000 espectadores.

Las Palmas: Pérez; Julio, Sergio, Juanito, Felipe; Hansen (Almeida m. 65), Mini (Javier m. 65), Contreras, Saavedra; Narciso y Andrés.

Real Madrid: Buyo; Solana, Mino, Salguero, Sanchis; Juanito (Gordillo m. 82), Michel, Gallego (Martín Vázquez minuto 55); Pardeza, Hugo Sanchez y Valdano.

Arbitro: Marín López (navarro). Mostró tarjetas amarillas a Juanito, Pardeza y Martín Vázquez. Prolongó el primer tiempo durante 7 minutos, pese a las continuas indicaciones de sus linieres.

Incidencias: El partido fue televisado en directo para Mexico y para varias cadenas norteamericanas. Antes de iniciarse el partido, los jugadores merengues Emilio Butragueño y Hugo Sánchez saludaron cariñosamente a la niña canaria Cecilia, que vive con un pulmón artificial y que tenía deseos de conocerlos.

Gol:

0-1, m. 52: Juanito, en propia puerta, a disparo de Michel.

Una jugada de auténtica desgracia en el área amarilla motivó el único gol del partido y la victoria final del Real Madrid frente a la Unión Deportiva Las Palmas que, pese a su derrota, jugó bien y la gran entrega de sus jugadores mereció al menos el empate.

Junto a los férreos marcajes de las respectivas defensas, hubo espacios libres en la zona ancha del campo, de ahí que se viera, en ocasiones, fútbol de cierta calidad, al primer toque y con ocasiones de gol en las dos porterías.

La jugada más polémica se registro en el minuto 68, cuando Andrés cae dentro del área ante la entrada de Mino y la salida de Buyo. El colegiado no señaló infracción alguna.

El partido parecía ya sentenciado y mientras la Unión Deportiva persistía en el juego aéreo, la defensa rival no dejó huecos e incluso, en un contragolpe de última hora, Martín Vázquez estrelló en la cepa del poste un potente disparo.

AT. MADRID, 0;
SANTANDER, 1

En el Vicente Calderón, ante unos 33.000 espectadores.

At. de Madrid: Elduayen, Tomás, Arteche, Ruiz, Julio Prieto (Uralde, 29 m.); Setién, Marina, Quique Ramos, Landáburu; Julio Salinas y Llorente.

Santander: Alba; Tino, Villita, Chiri, Gelucho; Abad (Cabrillo, 57 m.), Roncal, Piru, Revilla; Alvaro y Miro (Higuera, 85 m.).

Arbitro: Mazorra Freire (catalán). Mostró cartulina amonestataria a Arteche, Julio Salinas, Tino, Roncal, Villita, Chiri, Higuera, Piru, y a Maguregui, por protestar. Se le reclamó dos máximas faltas por derribo a Alvaro (51 y 53 m.) y una a Tomás (84 m.).

Gol:

0-1. M. 18: Abad de volea, desde fuera del área.

El Santander, con un mejor planteamiento táctico y posicionamiento de sus hombres sobre el terreno de juego, ha podido y debido infligir una derrota mayor a un Atlético de Madrid que careció de lucidez de ideas en centro del campo, en donde en momento alguno se encontraron sus hombres.

De salida, sorprendió el conjunto que entrena Maguregui con una fuerte presión sobre sus rivales en propio terreno de éstos. Ello provocó no sólo que el centro del campo atlético no acertase a hilvanar una sola jugada de peligro, sino que, además y al robar pronto el esférico, propiciaba rápidos contragolpes.

Fruto de esto llegaría el tanto que a la postre les daría los puntos en disputa, y que pudo haberse visto aumentado si Miro (28 m.) y Alvaro (47 minutos) hubieran acertado cuando se encontraban solos ante Elduayen.

El Atlético de Madrid, por su parte, tan sólo llegaba con peligro a la meta bien defendida por Alba mediante lanzamientos a balón parado y en una acción de Marina, quien tiró alto, a los 43 minutos.

Al final, el público arreció sus protestas, esta vez, además, sobre un palco presidencial que fue abandonado minutos antes de la conclusión por el presidente atlético Vicente Calderón.

MURCIA, 1; ESPAÑOL, 4

En La Condomina, ante unos 17.000 espectadores.

Murcia: Amador; Núñez, Tendillo Miguel Sánchez, Jose Vicente Sánchez; Ibeas, Parra, Timoumi (Guina 61 m.), Manolo (Moyano, 57 m.); Carlos y Mejías.

Español: N'Kono; Job, Gallart, Iñaki, Soler; Martinez, Zúñiga (Ibáñez, 73 m.), Lauridsen (Mauri, 78 m.) Chelis, Valverde y Pichi Alonso.

Arbitro: Urízar Azpitarte (vizcaíno) Tarjetas amarillas a Job y Carlos. Expulsó a Carlos con roja directa.

Goles:

1-0. M. 8: Mejías, en jugada personal.

1-1. M 20: Núñez, en propia puerta.

1-2 M. 42: Lauridsen, desde 20 metros, marca por la escuadra.

1-3. M. 63: Soler marca, tras driblar a cuatro contrarios.

1-4: M. 85: Valverde dispara, da en el poste y Mauri remacha.

Tarde negra del Murcia, que jugó el peor encuentro de la temporada y se mostró sobre el terreno como lo hacía antes de venir Kubala, ante un Español que demostró su gran categoría de equipo y sus posibilidades para ocupar una de las primeras plazas de la tabla al final.

Con una defensa muy segura, el Español tenía a un N'Kono que se lucía con todos los balones que llegaban a sus dominios. El tanto murciano dio alas a sus jugadores, pero su moral se resquebrajo cuando Núñez marcó en propia puerta.

El segundo tiempo fue un verdadero festival españolista.

GIJON, 3; VALLADOLID, 1

En El Molinón, ante unos 19.000 espectadores.

Gijón: Ablanedo II; Jaime (Tati, 87 m.), Jiménez, Ablanedo I, Cundi; Joaquín, Mesa, Esteban; Eloy, Flores (Marcelino, 71 m.) y Villa.

Valladolid: Fenoy; Torrecilla, Moreno (Martín Sáenz, 69 minutos). Sánchez Vallés, Juan Carlos; Eusebio, Minguela, Moré; Jorge, Cabrera (Peña, 46 minutos) y Víctor.

Arbitro: Benavente Garasa (vizcaíno) Mostró tarjetas amarillas a Jaime, Villa y Jiménez.

Goles:

1-0.—M. 19. Villa, al aprove-

(Continúa en la pág. siguiente)

Miguel Angel Pérez Herrán,

nuevo presidente del R. VALLADOLID

Miguel Angel Pérez Herrán, un industrial de 41 años, es el nuevo presidente del Real Valladolid para los próximos cuatro años, tras ser elegido el sábado.

El nuevo presidente consiguió 1.013 votos, un 40'66 por ciento, venciendo claramente sobre los otros dos candidatos, Luis Alberto Rodríguez Blanco, con 789 y Benjamín García Pablos, con 626.

Votaron 2.491 socios de los 7.620 con opción a voto, lo que supone un 33 por ciento de participación, cifra por encima de lo escrutado en años anteriores.

El equipo directivo de Miguel Angel Pérez Herrán está compuesto por José Luis Alonso, Eloy Cenzano, Jesús Villa, José María Camargo, José Luis Bellido, Bercario Cimas y Carlos G. Zúñiga.

Al final de la votación el nuevo presidente confirmó su satisfacción por el éxito y reconoció que "hasta el último momento no estaba muy convencido de ganar, porque he tenido buenos competidores".

También señaló que "pase los nervios lógicos en estos casos, pero he demostrado que motivando al socio se puede cumplir el objetivo de llegar a los 15.000 y consolidar el equipo en la primera división".

El mismo domingo, el nuevo presidente viajó hacia Gijón donde el Valladolid tenía un difícil compromiso en el Molinón ante el Spórting.

Campeonato Provincial de FUTBOL JUVENIL

Más ventaja para el CASTILLA

Resultados:

Maristas-Polideportivo	6-1
Castilla-Cristo Olímpico	2-0
Ave María-Dueñas	3-1
Paredes-La Salle	1-3
Villada-At. Palencia	5-3
San Antonio-Guardo	3-2
Venta de Baños-Carrión	3-3

Descansó: Torquemada

CLASIFICACION

	J.	G.	E.	P.	F.	C.	Ptos.
1.—Castilla	11	10	1	0	41	9	21+11
2.—Carrión	12	8	2	2	56	27	18+ 6
3.—Guardo	12	8	1	3	35	15	17+ 5
4.—San Antonio	11	8	0	3	47	33	16+ 4
5.—Dueñas	11	7	1	3	44	20	15+ 5
6.—Ave María	11	7	0	4	49	19	14+ 2
7.—Cristo Olímpico	10	7	0	3	27	12	14+ 6
8.—Maristas	12	5	1	6	37	36	11— 1
9.—Torquemada	11	4	2	5	32	28	10
10.—La Salle	11	4	1	6	25	24	9— 1
11.—Venta de Baños	10	3	2	5	27	33	8— 2
12.—Villada	10	2	1	7	30	52	5— 9
13.—At. Palencia	11	2	0	9	17	44	4— 6
14.—Paredes	11	1	0	10	18	40	2—10
15.—Polideportivo	10	0	0	10	6	99	0—10

PARTIDOS PARA LA PROXIMA JORNADA
(11 de enero de 1987)

Torquemada-Maristas
Polideportivo-Castilla
Cristo Olímpico-Ave María
Dueñas-Paredes
La Salle-Villada
At. Palencia-San Antonio
Guardo-Venta de Baños

M.C.D.2022

PRIMERA DIVISION

Dos positivos para el REAL MADRID en Las Palmas

(Viene de la página anterior)
char un rechace de Fenoy.

2-0.—M. 24. Eloy, de tiro raso.

3-0.—M. 43. Flores, a servicio de Mesa.

3-1.—M. 57. Jorge, al aprovechar un fallo defensivo.

El Spórting sentenció en el primer tiempo un partido que fue muy disputado y en el que ambos conjuntos realizaron un gran esfuerzo sobre el embarrado césped de El Molinón.

El BARCELONA goleó al Mallorca

• Otro negativo para el ZARAGOZA

BETIS, 0; SEVILLA, 0

En el Benito Villamarín, ante unos 40.000 espectadores.

Betis: Cervantes; Calleja, Alex, Hadzibegic, Diego; Parra, Gail, Casado (Quico, 42 m.); Rincón (Ito, 82 m.), Gabino y Calderón.

Sevilla: Fernando; Nimo, Serna Alvarez, Jiménez; Rafa, Paz, Francisco, Choya; Cholo (Nadal, 69 m.), Ramón y Moisés (Sanabria, 63 m.).

Arbitro: Calvo Córdoba (aragonés). Mostró tarjeta amarilla a Serna, Rincón, Sanabria y Jiménez.

Ni fútbol ni goles hubo en el "derby" sevillano, pese a que entre los verdiblancos estaba Rincón, un hombre que fue máximo goleador hace varias temporadas, y entre los blancos, ayer rojos, Ramón, uno que parece empeñado en inscribirse en esa lista esta temporada.

REAL SOCIEDAD, 4; SABADELL, 1

Disputado en Atocha, ante unos 15.000 espectadores, el sábado.

R. Sociedad: Arconada; Sagarzazu Górriz, Dadie (Txiki Beriguistaín, 45 m.), Gajate; Uría, Larrañaga, Zamora, López Ufarte; Vaquero II y Loren (Múgica 59 m.).

Sabadell: Capó; Celayeta, Sánchez Osdoki (Sala, 16 minutos), Maestre; Alonso, Nacho Zunzunegui; Ferreira, Hicks y Llabrés.

Arbitro: Alvarez Díaz (asturiano). Mostró cartulina amarilla a Dadie y Ordoki.

Goles:

1-0. M. 13: Górriz, de cabeza, a saque de córner.

1-1. M. 15: Disparo de Alonso que tras dar en Górriz se cuela.

2-1. M. 34: Loren, de cabeza, a la salida de un córner.

3-1. M. 72: Vaquero, a pase de Beguiristain.

4-1. M 85: Vaquero, de cabeza a centro de Múgica.

Primer resultado claro de la Real Sociedad en lo que va de temporada, a pesar de que en el minuto 15 las cosas parecían torcerse para los hombres de John Toshack.

Sin embargo, López Ufarte y Vaquero, dos de las piezas claves que han traído en jaque al «míster» galés en las últimas jornadas, según sus propias declaraciones, tuvieron el acierto que les faltó en anteriores compromisos, y si uno sirvió los goles —López Ufarte—, el otro —Vaquero— hizo doble diana por vez primera en la actual Liga, reencontrando un camino que hacía bastantes semanas había perdido.

OSASUNA, 3; CADIZ, 0.

En el Sadar, ante unos 18.000 espectadores.

Osasuna: Vicuña; De Luis, Castañeda, Ibáñez (Martí González), Sabido; Rípodas, Lumbreras, Bernardo; Bustingorri, Orejuela (Pedersen) y Goicoechea.

Cádiz: Bermell; Sánchez, Linares, Cartagena, Generelo, Montero (Fransis), Amarillo, Dieguito, Pedraza; Cabrera y Mágico González (Conde).

Arbitro: Pérez Sánchez (murciano). Mostró tarjeta amarilla a Linares.

Goles:

1-0. M. 24: Rípodas, de cabeza, a centro de Bernardo.

2-0. M. 85: Bustingorri, a centro de Bernardo.

3-0 M. 86: Sánchez, en propia meta, tras remate de Pedersen.

El Osasuna consiguió una importante victoria ante el Cádiz en un partido en el que el trabajo constante de los jugadores locales fue la clave para la victoria.

BARCELONA, 3
MALLORCA, 1

En el Cam Nou, en presencia de unos 70.000 espectadores.

Barcelona: Zubizarreta; Gerardo, Migueli, Moratalla (Fradera), Julio Alberto, Víctor, Carrasco, Roberto, Marcos (Calderé), Lineker y Hughes.

Mallorca: Ezaki; Chano, Amer, Bonet, Izquierdo, García Jiménez (San José), Luis García, Higuera (Bernal), Orejuela, Hassan y Trobiani.

Arbitro: Andújar Oliver (andaluz). No mostró ninguna tarjeta.

Goles:

1-0. M. 25: Tiro de Víctor, que pega en un defensa y entra.

2-0. M. 37: Bonet, en propia meta, a centro de Lineker.

3-0. M. 69: Jugada individual de Roberto.

3-1. M. 84: Tiro desde lejos de Trobiani.

Toda la fortuna que tuvo el Barcelona le faltó al Mallorca, que en varias jugadas tuvo oportunidad de adelantarse en el marcador.

Los visitantes reclamaron insistentemente el 1 minuto 21 una caída de Orejuela dentro del área, que había recibido el balón de Hassan y que se encontraba en inmejorable situación de disparo.

Tres minutos después Zubizarreta logró hacerse con un balón cuando Trobiani estaba totalmente solo, aunque el disparo del delantero fue excesivamente flojo.

ZARAGOZA, 0; ATH. BILBAO, 0

En la Romareda, ante unos 25.000 espectadores.

Zaragoza: Cedrún; Casuco, Julia Fraile, García Cortés; Guerri Señor, Juan Carlos; Mejías (Roberto, 86 m.), Rubén Sosa y Pineda.

Ath. Bilbao: Biurrun; Gómez, Lizeranzu, Andrimúa, De la Fuente; Salinas, Luis Fernando, Gallego, Urtubi; Sarabia (Endica, 68 m.) y Sarriugarte (Ayúcar, 89 m.).

Arbitro: Miguel Pérez (catalán). Mostró tarjetas amarillas a Salinas, Pineda y Sarabia.

El Real Zaragoza y el Athlétic de Bilbao empataron a cero goles en un encuentro que se caracterizó por la falta de fútbol. El partido fue malo, sin brillantez y demasiado bronco por parte del conjunto visitante.

La gran novedad de Muñoz en los dos últimos partidos de la selección española

ARTECHE:

"A MI ME GUSTA TRIUNFAR Y PARA CONSEGUIRLO NECESITO CONTINUIDAD"

—"Nunca había perdido la esperanza de que Muñoz me convocara en algún partido".

—"Mi mayor deseo es ser campeón de Liga con el Atlético de Madrid".

ARTECHE

La gran novedad de los dos últimos partidos de la selección española, frente a Rumania en Sevilla y frente a Albania en Tirana, ha sido la presencia en el once de Muñoz de Juan Carlos Arteche, el veterano defensa del Atlético de Madrid (29 años) que ha suplido con éxito al lesionado Goicoechea.

El defensa rojiblanco tuvo, además, la fortuna de marcar un gol decisivo en Albania, lo que ha redundado en su posible continuidad en el equipo de Miguel Muñoz.

—No cabe duda que marcar ese gol fue una gran alegría. Era mi primer tanto marcado en la seleción y eso hace feliz a cualquiera. Ahora lo que deseo es seguir manteniendo la confianza de Miguel Muñoz.

—¿Por qué ha tenido que pasar tanto tiempo para que usted vistiera los colores nacionales?

—No sé bien las razones. Recuerdo, por ejemplo, que podía haber estado con la selección en el Mundial de España, no me consideraba inferior a ninguno de los que estaban en el equipo y yo había realiado una estupenda temporada con el Atlético de Madrid.

—¿No le sorprendió la llamada de Muñoz cuatro años después?

—No, porque no había perdido la esperanza de que Muñoz me convocara en algún partido y lo cierto es que mi debut en Sevilla me llenó de alegría. Ahora quiero ponérselo muy difícil a Goicoechea y Maceda. A mí me gusta triunfar y para conseguirlo necesito continuidad.

—¿Cómo se encuentra en la actualidad?

—Bien. Atravieso un gran momento como futbolista. Creo que he acumulado una buena dosis de experiencia, después de once años de jugador profesional, y se nota en el terreno de juego.

—¿Cuáles son sus objetivos con el Atlético de Madrid

—Mi mayor deseo es conquistar el título de Liga. Estamos capacitados para conseguir esa empresa. El Barcelona y el Real Madrid tienen presupuestos mayores al nuestro, pero nosotros contamos con una plantilla muy equilibrada. Jayo conoce muy bien a todos los jugadores y puede conseguir grandes metas con el equipo.

Europa Press Reportajes

CRONICA DEL SIGLO XX
EL PERIODICO DEL SIGLO XX
De 1900 a 1986, lo que ha pasado en el siglo. Tal como sucedió. 1.328 páginas, más de 3.500 fotos e ilustraciones.
Precio oferta de lanzamiento 5.900 pesetas
A la venta en
Librería DIARIO - DIA
Mayor, 67 Tfno. 740417

M.C.D.2022

TERCERA DIVISION (GRUPO VIII)

Justo y esperanzador triunfo del PALENCIA C. O. en HERRERA

—RIVAS.

HERRERA, 0
C. D. PALENCIA C. O., 2

Herrera de Pisuerga, 21 (Crónica deportiva de nuestro corresponsal).

Terreno de juego pesado a causa de las lluvias caídas durante el partido, en el campo municipal de El Parque. Hubo una buena entrada y se había declarado la jornada como Día de Ayuda al Club. Entraron unas quinientas personas, que dejaron en taquilla 170.000 pesetas.

Arbitro:

Dirigió el encuentro el colegiado leonés señor Can delas Castro. Su actuación fue buena. No mostró ninguna cartulina.

Alineaciones:

Herrera: Larri, Chapa, Bermejo, Macho, Barsen; Martín, Sito, Nino; Julián, Fernando y Armando. Nacho sustituyó a Fernando en el minuto 60 y poco tiempo después Rivas a Armando.

—ALONSO.

C. D. Palencia C. O.: Tapias, Sambade, Martín, Félix, Cano; Luis, Tovar, Alonso; Ramón, Geli y Uco. En el último cuarto de hora del segundo tiempo Carlos sustituyó a Ramón y Paco a Uco.

El partido se jugó con un balón donado por la firma AUPASA.

Goles:

0-1. M. 5: Jugada iniciada en el centro del campo por Félix, se deshace de un contrario, se produce una indecisión en el portero local y llega el balón a Alonso, que marca.

0-2. M. 55: Salida de puerta de Larri que quiere despejar de cabeza y deja el esférico a pies de Ramón, que consigue el segundo y definitivo tanto para el equipo visitante.

Comentario:

Se esperaba al Cristo Olímpico con expectación y se confiaba ei el Herrera, que ya pudo alinear a algunos de sus jugadores que no pudieron jugar en partidos anteriores por diversas causas. La plantilla del conjunto herrerense puso toda la carne en el asador para hacerse con la victoria, pero se encontró con un equipo superior y tal vez el que mejor juego ha realizado en el campo herrerense en lo que va de temporada. No comprendemos su clasificación. Esperemos que con esta victoria, con la que se ha borrado los dos negativos que tenía, siga escalando puestos.

Los primeros minutos del partido fueron nivelados, registrándose dos buenos disparos del local Julián, con otras jugadas de réplica del conjunto palentino. A los 5 minutos conseguía el primer gol el Cristo Olímpico, lo que le hizo relajarse un tanto, mientras que el Herrera redobla sus esfuerzos en busca del tanto del empate, aunque sus avances carecen de peligro. Se suceden diez o doce minutos de presión agobiante del equipo local sobre el área palentina, replicando el once de Mariano García con rápidos contragolpes, muy bien llevados por Uco y Geli.

En la reanudación sale dominando el Herrera, aunque a los pocos minutos llegaba el segundo gol visitante, lo que ponía las cosas muy difíciles a los locales. A pesar de todo estos siguieron luchando con las virtudes que les caracterizan. Poco después el colegiado anula un nuevo gol al Cristo Olímpico, por situación antirreglamentaria de uno de sus jugadores. El equipo palentino no se conforma con los dos goles y ataca constantemente, estando a punto de aumentar el marcador en varias ocasiones. También el equipo de casa pudo conseguir algún gol, en una mala cesión de Sambade a su portero, en un extraordinario disparo de Rivas que rechazó el poste y en la ejecución de un penalty que repelió asimismo el larguero.

Así, pues, se llegó al final con el resultado conocido, a mi juicio justo. Nos gustó el cuadro de la capital, que tiene un buen guardameta, una defensa segura y enérgica, la línea medular que enlaza muy bien con sus delanteros, de los que nos gustaron Uco y Geli. El Herrera por su parte sigue luchando contra las adversidades y este cronista sigue teniendo confianza en este equipo, a pesar de que su situación en la tabla es alarmante. Digamos que el portero local, junto a buenas paradas, erró en los dos tantos encajados. A pesar de la derrota la afición animó a su equipo.

—RAMON.

LOS ENTRENADORES OPINAN

Al final del encuentro preguntamos a ambos entrenadores su opinión sobre el encuentro. El mister palentino Mariano García nos contestó que había sido un encuentro muy disputado, en el que el resultado había hecho justicia a lo visto en el terreno de juego. Consideró pues que el resultado era justo, aunque el Herrera también tuvo oportunidades para haber marcado algún tanto, fallando asimismo muchas oportunidades su propio equipo. La actuación del colegiado le pareció buena, aunque a su entender les había anulado un gol totalmente válido.

Por su parte el entrenador local Pilín coincidió con Mariano García en que había sido un encuentro muy disputado y que el Cristo había sido superior al Herrera, que no había tenido hoy suerte. Del resultado opinó que era justo y que el público había estado muy correcto.

Mariano Cuadrado

1-2 en "La Camareta"

El Lermeño no mereció ganar en Guardo

Mejoró el equipo local, pero le faltó mordiente

GUARDO, 1; LERMEÑO, 2

Guardo, 21. (Crónica deportiva de nuestro corresponsal). Tarde húmeda y otra flojísima entrada en La Camareta. El desánimo aletea por doquier. Esta derrota pone aún más al Guardo al borde de la desaparición.

Arbitro:

Dirigió el encuentro el colegiado señor Arranz Núñez. Estuvo bien en líneas generales ,aunque fue protestado en varias ocasiones, intentó cortar el juego duro de los visitantes y expulsó por doble amonestación a Merino. También enseñó tarjeta amarilla al local César.

Alineaciones:

GUARDO: Leo; Nacho, Payo, Javi Toño, Peral, Santi, Primi, Carlos, César y Fredi (Roberto. m. 80).

LERMEÑO: Melo; Pablo, Juez, Eduardo, Merino, Gayo, Cubitas (Molinero, m. 79), Fierro, Pizarro, Martín y Soregui.

Goles:

0-1.—Minuto 10. Fierro desde fuera del área, recogiendo un rechace fallido de dos defensas.

1-1.—Minuto 85. Se saca una falta en terreno visitante a cargo de Nacho y peina muy bien Primi al fondo de las mallas.

1-2.—Minuto 90. Molinero se escapa por la derecha, se interna en el área y de fuerte disparo bate a Leo.

Comentario:

Otro encuentro de mala suerte y que se pierde en el último minuto. Dos negativos más para el Guardo. La verdad es que los de Lerma no merecieron la victoria. En la primera parte no llegaron más que una sola vez hasta la meta de Leo y acertaron en el gol. Sin embargo Pavo y Fredi, en los minutos 35 y 40 estuvieron a punto de marcar en sendos testarazos. El primero lo evitó un defensa en la misma línea de meta y el segundo el portero visitante se lo encontró.

En la segunda mitad el Guardo acorrala al adversario y empató con un buen gol. Hay dos remates de Primi, minuto 67 y de César, minuto 86, que no fueron goles por verdadera mala suerte. El juego se pone al rojo vivo, el público vibra y cuando todo hace pensar que el resultado final sería el empate, cuando tan sólo faltaban unos segundos para que se cumpliesen los 90 minutos reglamentarios, Molinero se deshace de Peral con facilidad y consigue el gol de la victoria para su equipo y una nueva decepción en las filas locales.

El Lermeño se mostró como un equipo compacto pero excesivamente duro y no mereció la victoria. El Guardo jugó con fuerza, luchando a tope, pero con poco mordiente en el ataque, aunque mejorando notablemente actuaciones anteriores y con Primi y César como destacados.

¡¡OPORTUNIDAD!!
SE VENDEN TRES PISOS
En calle Peregrinos, 13
70 m.² útiles
Precio total de los tres 2.700.000 pts.
Informes:
Inmobiliaria
HISPOGAR
Tfno. 75 27 75

M.C.D.2022

REGIONAL PREFERENTE

Claro triunfo del VILLADA sobre el Velilla

• CINCO GOLES DEL CARRION

VILLADA, 3; VELILLA, 0.

Villada, 21. (Crónica deportiva de nuestro corresponsal).

Alineaciones.

Villada: Gatón, Floren, Javi, Ostrowski, Gonzalo, Tadeo, García, Chaviri, Ramón, López y Cuchillo. En los minutos 75 y 80 Mata y Toño sustituyeron, respectivamente, a Cuchillo y Ramón.

Velilla: Choni, Javi, López, Pipe, Silva, Chino, Paco, Taca, Kaki, Marce y Rodolfo, Simón sustituyó en el minuto 20 a López, por lesión fortuita y en el segundo tiempo salió por Javi.

Arbitro.

Dirigió el encuentro el colegiado palentino señor Lobejón, auxiliado por Melgosa I y Ruiz Parra. Fue muy bueno e arbitraje, aunque enseñó muchas tarjetas, concretamente cuatro al Velilla y dos a los locales. Expulsó a Kaki en el segundo período, por simular una caida dentro del área.

Goles.

1-0. Minuto 22. Cuchillo remata un balón sacado desde el córner.

2-0. Minuto 37. Chaviri, al saque de una falta directa.

3-0. Minuto 56. Precioso centro de García que deja en bandeja a López para que empalme a la red.

Comentario.

Partido que comenzó y terminó con lluvia, por lo que el terreno de juego, machacado el día anterior por los juveniles estaba resbaladizo y en malas condiciones en las áreas de ambas porterías. A pesar del mal tiempo fue buena la taquilla y bueno también el partido, sobre todo en el primer tiempo, con dos equipos entregados de lleno a ganar pero con más inspiración por parte del Villada, que dominó mucho más. El Velilla pudo llevarse al descanso un par de goles más en su contra, pero la suerte no se alineó con los locales.

En el segundo tiempo bajaron algo en su ritmo ambos conjuntos, aunque el Villada aguantó más por su buena forma física y fue un digno vencedor, sin que el Velilla dejase de luchar por acortar distancias, fallando los villadinos otras dos ocasiones de gol en este período.

En el Villada, a falta de pocos minutos para el final fue sustituido Cuchillo tras un golpe en la rodilla y Ramón dejó el terreno de juego a falta de diez minutos recibiendo este último una ovación de gala y el público coreó su nombre. No tuvo suerte de cara al gol, pero su entrega y juego fueron extraordinarios, como el de la línea defensiva, con Gatón incluido, convirtiéndose en un verdadero valladar para los visitantes. En general todo el equipo cuajó sin duda y para despedir el año, un gran partido. Se sacaron la espina ante un Velilla de características parecidas a los locales. Noté en el equipo norteño poca efectividad en su línea ofensiva y bastantes «agujeros» en su defensa. De haber aprovechado los locales las claras ocasiones que desperdiciaron hubieran sufrido un serio descalabro los velillenses. El partido se disputó virilmente, pero con nobleza y los aficionados salieron contentos y satisfechos, a pesar de la inclemencia del tiempo.

Aprovecho para desde ésas páginas de «Diario Día» desear a todos los deportistas palentinos una feliz Navidad.

«EBA»

• Apurada pero importante victoria del CERVERA frente al Valerámica

CARRION, 5
SAN ESTEBAN, 1

Carrión de los Condes, 21. (Crónica de nuestro corresponsal deportivo).

Con tarde lluviosa y terreno de juego en malas condiciones para la práctica del fútbol se disputó en el nuevo estadio municipal de Carrión el encuentro entre el equipo local y el soriano del San Esteban.

Arbitro:

Dirigió el partido el colegiado palentino señor García Rojo, que tuvo una discreta actuación.

Alineaciones:

Carrión: Rafa; Sigüenza, Mozo, Fernando, Martín, Dito, Boada, Germán, Villalba, César y Willi. Guillermo y Bezos sustituyeron a Boada y Villalba, respectivamente.

San Esteban: Miranda; Blanco Rupérez, Gómez, Barrio, Alonso, De Miguel, Romano, Tomás Moreno y Luis. Moreno II sustituyó a Moreno I en el segundo tiempo.

Goles:

1-0. Minuto 26. Pase de Dito al centro del área, la defensa no acierta a despejar y Willi que seguía la jugada, aprovecha el fallo para de disparo cruzado batir a Miranda.

2-0. Minuto 28. Preciosa jugada del once local, con pase final a Willi que, tras regatear al portero visitante marca el segundo gol para el Carrión.

2-1. Minuto 58. Falta a favor del San Esteban. Saca Gómez, rechaza Rafa y el balón llega a Luis y de disparo en semifallo pone el balón lejos del alcance del portero local.

3-1. Minuto 70. Jugada personal de Sigüenza, que tras regatear a cuantos le salen al paso pasa un balón de oro a Germán para que de fuerte disparo consiga el tercer tanto para los locales.

4-1. Minuto 76. Arrancada de Dito en el centro del campo, pasa sobre Willi y éste tras hacer una finta al portero cede a Bezos para que marque.

5-1. Minuto 90. Jugada personal de Dito. Tras larga carrera y evitar la salida del portero visitante pasa el balón a Willi que no tiene más que empujar el esférico al fondo de las mallas.

Comentario:

Gran partido realizado por el equipo local, que por fin ha dado una satisfacción a la afición carrionesa. Conjunción entre sus líneas, muchas ganas de vencer y buen juego fueron las armas con las que el Carrión ha podido vencer a un San Esteban que durante muchos minutos pareció que no estaban en el campo. Comenzó dominando el conjunto de casa, aunque tardó casi media hora en adelantarse en el marcador. No obstante, los dos goles de Willi en el primer tiempo prácticamente hicieron que el partido quedase sentenciado.

En los comienzos del segundo período el San Esteban salió a por todas, consiguió su gol tempranamente, lo que hizo que entre los aficionados se presagiase otra nueva catástrofe, pero el Carrión encarriló su juego y ya todo fue coser y cantar.

Destacar la labor de todos los hombres del conjunto local, que hoy sí fue un verdadero conjunto. Esperemos que siga jugando así, lo que será una buena muestra de su total recuperación de cara a nuevas confrontaciones ligueras.

ISI

CERVERA, 2;
VALERANICA, 1.

Cervera de Pisuerga, 21. (Crónica deportiva de nuestro corresponsal).

Poca expectación en el campo de La Bárcena en una tarde nublada y fría.

Alineaciones.

CERVERA. Cuni, Tito, Dani, Javi, Edu, Nando, Carlos Vicente, Lis, Lin, Yeyi y Oscar. En el minuto 80 Ramón sustituyó a Yeyi y en el 85 Agustín a Carlos Vicente.

VALERANICA: Ramos, Paredes, Calonge, Albalo, Elvira, Tomás, Hernández, Moreno, Ayuso, Blas y Miguel Angel.

El colegiado de turno estuvo bien. En el banquillo local otra vez la ausencia durante casi todo el partido del mister Cholo, que se presentó a última hora al haber sufrido un accidente automovilístico un familiar. La directiva del Cervera obsequió al equipo visitante con botellas de champán.

Comentario.

El encuentro lo ganó el equipo de casa con bastantes apuros, puesto que el 2-1 no es un resultado de mucha comodidad ante un Valeránica que figura en la clasificación con un punto menos que el Cervera.

El primer tanto del encuentro subió al marcador en el minuto 12, a favor de los cerveranos y por mediación de Lin. En el minuto 23 se anula un gran gol a Yeyi por claro fuera de juego. Diez minutos más tarde es Oscar el que recibe un centro muy cerrado y aprovecha para marcar el 2-0 resultado con el que finalizaría la primera mitad.

En el minuto 65 y tras una reacción de los visitantes consiguen acortar distancias, con un tanto que cae como un jarro de agua fría en las filas cerveranas, poniendo las cosas al rojo vivo. No obstante, este resultado sería el que rampeaba al final del partido.

Se puede decir que los dos puntos conseguidos por el Cervera son de oro, que le sirven para ponerse por delante del Valeránica en la clasificación general.

Al finalizar el encuentro la directiva, jugadores y afición felicitaron efusivamente a este corresponsal de «Diario Día», por cumplir precisamente en el día de hoy los 65 años de edad, gesto que es de agradecer.

MINO

DUEÑAS Y CASCON FINALISTAS DE LA COPA FEDERACION DE REGIONAL

El Dueñas y el Cascón jugarán la final de la Copa Federación de Regional, tras haberse jugado el domingo los partidos de vuelta de semifinales, que terminaron con empate a un gol.

Como Dueñas y Cascón ganaron en sus desplazamientos, los encuentros de ida, son éstos los dos equipos que pasan la eliminatoria, que quedó así:

Dueñas, 1; Santibáñez, 1 (1-0).
Cascón, 1; Melgar de Yuso, 1 (3-2).

La final de este torneo se jugará a doble vuelta, los domingos 18 y 25 de enero, según este orden:

Día 25 de enero: Cascón-Dueñas.

Día 28 de enero: Dueñas-Cascón.

ORACION AL ESPIRITU SANTO

Espíritu Santo: Tú que me aclaras todo, que iluminas todos los caminos para que yo alcance mi ideal. Tú, que me das el don divino de perdonar y olvidar el mal que me hacen y que en todos los instantes de mi vida estás conmigo, yo quiero, en este corto diálogo, agradecerte por todo y confirmar una vez más que nunca más quiero separarme de Ti por mayor que sea la ilusión material.

Deseo estar contigo y todos mis seres queridos en la gracia perpetua. Gracias por tu misericordia para conmigo y los míos.

(La persona deberá rezar esta oración tres días seguidos, sin pedido: dentro de tres días será alcanzada la gracia por más difícil que sea). (Publicar en cuanto se reciba la gracia).

B. P.

HOTEL ESTRELLA
DEL BAJO CARRION
VILLOLDO (Palencia)

Comunica a sus clientes y amigos, el cierre por vacaciones, desde el día 22 de diciembre al 10 de enero inclusive.

FELIZ NAVIDAD

VELERO
PROMOCIONES INMOBILIARIAS

En Torrevieja (Alicante). En las mejores zonas, y junto al mar, su chalet, bungalow, apartamento, con la mejor calidad, cocina amueblada, jardines privados. Piscinas y grandes zonas verdes.

¡Grandes facilidades de pago, hasta 20 años!

Para seguir progresando necesitamos su ayuda.
¡Hágase socio!
Unicef
Asociación UNICEF-España
Solicite información:
Apartado de Correos 12.021
28080-MADRID

M.C.D.2022

A PESAR DE LA DEMENCIAL ACTUACION ARBITRAL

EL CAJAPALENCIA GANO EN LA PRORROGA AL C. B. SANTIAGO

El mal juego del equipo local en la primera parte, y la demencial actuación de los colegiado, obligó al Cajapalencia a disputar una prórroga de cinco minutos frente al C. B. Santiago al que ganó finalmente 86-83. El tiempo reglamentario había finalizado 75-75 mientras al descanso se llegó con ventaja gallega de 34-39.

Al descanso vencían 34-39 los gallegos; al final del tiempo reglamentario empataban a 75... y 86-83 fue el resultado final

La brillante actuación de ARIAS y CHAVES en los últimos minutos, decisiva

INCIDENCIAS

Como viene siendo habitual en los últimos partidos los graderíos registraron una discretísima entrada.

Se había declarado «medio día de ayuda al club» y al Pabellón no acudieron más de 500 personas que dejaron en taquilla 45.600 pesetas. De ellas, 40.360 fueron para los árbitros.

La clave de la pobrísima recaudación hay que buscarla en la negativa respuesta de los socios. De 600 que tiene la entidad, sólo se acercaron a presenciar este encuentro 100.

ARBITROS
Y ALINEACIONES

Los colegiados asturianos Pedro Cancio (principal) y Angel Alvarez (auxiliar) estuvieron a punto de originar un escándalo público debido a su bochornosa labor en la que persiguieron con un descaro absoluto al Cajapalencia.

Es muy difícil arbitrar tan mal. Y mucho más perjudicar sin ton ni son a un equipo, en este caso el morado, que demasiado hizo con aguantar las provocaciones de los trencillas en la segunda parte. Es decir, cuando el Cajapalencia reaccionó adelantándose en el marcador.

Cinco técnicas señalaron a los palentinos: dos al banquillo (Guti y Lobera), y una a Porfi, Laurentino y Mendi. Todas ellas, principalmente las de los jugadores, absurdas a más no poder ya que llegaron en su mayoría tras encestes de los palentinos. Era una curiosa manera de compensar puntos. Y cuando las técnicas se habían «terminado» en el guión confeccionado previamente por los árbitros, éstos optaron por las personales intencionadas señalando en contra de los palentinos las que no eran y pasando por alto las que existían para seguir favoreciendo a los gallegos.

A sus ¿órdenes?, estas alineaciones:

—Cajapalencia: Fernando Gutiérrez (2), Mendi (14), Velicia (5), Chaves (8), De la Calle (8) —cinco inicial— Lobera (2), Roda, Carlos Calderón, Laurentino (7), Porfi (12) y Arias (28).

Mendi y Arias lograron sendas canastas triples.

Fueron eliminados por cinco personales Lobera y Laurentino.

—Santiago: Mayo (5), Furelos (9), Benigno (7), Plata (8), Millán (12) —cinco inicial— Urbano (9) Neira (4), Diego (8), Alberto y Jano (11).

Anotaron desde la línea de 6.25: Millán (2), Mayo y Diego.

Mayo, Benigno y Plta fueron eliminados por cinco personales.

MARCADOR CADA
CINCO MINUTOS

El marcador, cada cinco minutos, registraba los siguientes parciales:

Minuto 5: 4-7; mn. 10: 11-16; minuto 15 24-23; mn. 20: 34-39; mn. 25: 47-47; mn. 30: 57-57; mn. 35: 69-62; mn. 40: 75-75... y mn. 45: 86-83.

¡VAYA PRIMER
TIEMPO!

Ni los más pesimistas pensaban que se iban a complicar tanto las cosas para el Cajapalencia en este encuentro. A pesar del 0-3 inicial gracias al triple de Millán, lo cierto es que el cuadro gallego no parecía adversario de entidad para inquietar a las huestes de Guti, pero éstas con un juego que hay que calificar como el de los despropósitos, se encargaron de facilitar las cosas a los rivales.

Y en estos compases iniciales los árbitros aún no se habían definido como anticaseros. Los de Santiago dominaban o aguantaban como mal menor el resultado y por tanto «todo iba sobre ruedas».

El Cajapalencia salió muy nervioso. También como siempre.

Guti, el hermano del técnico, no se centraba en la dirección del equipo y parece como si pesara sobre él ver a Porfi Fisac en el banquillo.

Lo cierto es que el equipo local se cargaba absurdamente de personales, no aprovechaba su altura, perdía balones en las entregas y era una nulidad en ataque. Demasiados errores.

CAMBIOS

Que a los cuatro minutos sólo hubieran logrado los palentinos una canasta no era normal. Por eso, el técnico decidió jugársela dando entrada a Porfi, que no entrenó durante la semana por lesión, al objeto de que organizara al equipo. Pero una repentina canasta de Fernando Gutiérrez en penetración perfecta y forzando la personal animó a su hermano a mantenerle en pista para que recuperara la confianza. Y lo cierto es que hubo una positiva reacción ya que al materializar Laurentino la canasta 11-9 se había conseguido un parcial de 7-0... pero la «marcha atrás» volvió a cobrar protagonismo y el bache se acrecentó. Ese 7-0 fue respondido por el Santiago con 11-0 poniéndose nueve arriba en la canasta 11-20. Porfi ya estaba en pista, pero la situación no mejoraba.

Sería curiosamente Miguel Angel Arias el que amainara el temporal con cuatro puntos consecutivos acortando distancias hasta 20-23... y demostrándose así mismo que la lesión estaba olvidada.

Con continuos cambios en el marcador se llegaba a falta de 16 segundos para el descanso, con 34-36. Y en ese instante el árbitro principal castigó al banquillo con una técnica que sirvió para que el primer tiempo concluyera 34-39 con las primeras protestas del público. Pero la derrota parcial se la había ganado a pulso el Cajapalencia con su mal juego.

RECITAL... ARBITRAL

Con Porfi, Mendi, Laurentino, De la Calle y Arias en pista tampoco comenzó bien la segunda parte. Pronto se pusieron los gallegos 34-41 y las dos posteriores canastas del Cajapalencia fueron recibidas por los árbitros con sendas técnicas que sólo ellos vieron y que encresparon al público. Y como los del Santiago no fallaban un tiro libre las distancias se mantenían.

Un triple de Mendi y una preciosa asistencia de éste jugador a Arias servirían para empatar por vez primera en la segunda parte: 45-45. Y con un triple del vallisoletano segundos después el Cajapalencia se pondría por delante. Pero los visitantes, sin ser nada del otro mundo, no perdían comba y la quinta personal de Laurentino hacía temer lo peor, máxime cuando faltaban 10 minutos y Lobera y Porfi andaban con cuatro.

Pero la entrada de Chaves en su sustitución fue un auténtico revulsivo ya que el leonés se convirtió en un coloso bajo los aros y además se permitió el lujo de ayudar en ataque al hoy fenomenal Arias. Y como Porfi Fisac, sin estar bien por eso de la lesión, siempre nos deleita con tres o cuatro genialidades, el partido parecía encarrilado en la canasta 73-64. Pero los árbitros volvieron a entrar en acción señalando a falta de minuto y medio una absurda personal intencionada a Chaves que valió cuatro puntos. Y en la acción posterior perdonó una falta de esa índole de Furelos a Velicia marcando fuera de banda favorable al Santiago.

Pero a los trencillas aún les parecía poco el daño causado y a poco más de 1 minuto para el final, con 73-70, nueva técnica al banquillo... y 73-72 que se convertiría en empate al transformar Plata uno de los tiros libres por personal de Fernando.

Los últimos 20 segundos se juegan con 75-75... y el intento triple precipitado de Arias que afortunadamente no trascendió al recuperar el esférico Porfi que forzó una personal a ocho segundos mandando sacar de banda el técnico palentino y no aprovechando posteriormente la posesión de balón, lo que forzó la prórroga.

PRORROGA

Los cinco minutos «de propina» tuvieron un protagonista: Miguel Angel Arias que con dos canastas consecutivas animó al equipo aupándole al triunfo por tres puntos en un partido vibrante y emocionante, aunque exento de calidad. Pero el «Caja» tuvo que luchar contra dos impresentables árbitros y por tanto se le pueden perdonar sus muchos errores del primer tiempo

CARLOS M. SANTOYO

campsa

INFORMA

A los consumidores de gasoleo "C" para calefacciones individuales que:

Para un mejor servicio y evitar posibles desabastecimientos a partir del día 18 de los corrientes, existe un servicio de venta a su disposición en nuestra instalación de C. A. M. P. S. A sita en Avda. de Asturias s/n (junto al Silo) con horario de 9 a 12,30 y de 14,30 a 17 de lunes a viernes.

Se advierte que la venta será solamente al detall.

CUARTO TROFEO
MAQUINAS RECREATIVAS
Y CON PREMIO

PISCIS 28

Ruiz de Alda, 10 — Teléfono: 72 29 58

MAXIMO ENCESTADOR DEL CAJAPALENCIA

Ultima jornada

Arias	28
Mendi	14
Porfi Fisac	12
De la Calle	8
Chaves	8
Laurentino	7
Velicia	5
Lobera	2
Guti	2

Clasificación general

Porfi Fisac	134
Laurentino	112
Velicia	108
Arias	106
De la Calle	93
Lobera	73
Chaves	69
Mendiguchía	61
Roda	35
Guti	25
Carlos Calderón	13

M.C.D.2022

BALONCESTO: Primera División

La segunda fase se inició con victoria del CAI sobre el BARCELONA

El R. Madrid no se dejó sorprender por Cajacanarias

REAL MADRID, 122;
CAJA CANARIAS, 106.

Real Madrid (61+61): Romay (9), Biriukov (14), Branson (24), Iturriaga (24), Spriggs (30) —equipo inicial—, Del Corral (13), Ruiz Paz (2) y Rullán (6). Eliminados por personales Romay (m. 24) e Iturriaga (m. 40).

Caja Canarias (50+56): Díez (2), Germán (15), Harper (31), Phillips (39), Solé (7) —equipo inicial—, Cabrera (8), Méndez (2), De las Casas (2) y Marrero.

Arbitros: Sanchis y Llamazares.

El Real Madrid frenó la racha de derrotas consecutivas de los últimos encuentros, acallando con esta victoria las críticas sobre su momento de juego. El conjunto entrenado por Lolo Sainz fue superior al Caja Canarias durante los 40 minutos.

En esta ocasión el técnico madridista movió más el banquillo de lo que en él es habitual, sin que se notara la eliminación de Romay en el minuto 24.

El Caja Canarias tuvo que soportar la avalancha madridista durante los primeros minutos, con aciertos de todo el conjunto y en especial de Branson y Romay bajo los tableros.

No obstante, a falta de tres minutos, el Caja Canarias se colocó a siete puntos (108-101), pero una serie encadenada de aciertos de los madridistas, impidió la sorpresa.

Durante esos minutos finales el Caja Canarias dio una pobre impresión por la anarquía de su juego, sin que nadie supiese controlar la precipitación del equipo.

CAJA BILBAO, 82;
ESTUDIANTES, 89.

Caja Bilbao 82 (46+36): Lafuente (3), Davalillo (17), Llano (8), Lockhart (8), Kopicki (27) —cinco inicial—, Herreras (2), Carbajo (2), Llorente (3) y Cabezudo (12).

Estudiantes 89 (46+43): Gil (10), García Coll (2), Russell (33), Pinone (24), Rodríguez (16) —cinco inicial—, Montes (4) y Antúnez.

Arbitros: Herrera (salmantino) y Pizarro (catalán).

Tras una primera parte igualada, con diversas alternancias en el marcador, el Estudiantes de la mano de David Russell, el mejor sobre la cancha, tomaba la iniciativa en el marcador con ventajas que llegaban a los 11 puntos (68-79, a nueve minutos para el final).

Sin embargo, una lesión en un dedo de la mano derecha dejó a Russell sin posibilidad de volver a la cancha, lo que motivó una estrepitosa caída del juego estudiantil que se mostraba huérfano de poderío reboteador y falto de ideas en ataque.

Supo el Caja Bilbao aprovechar la ocasión y con un parcial de 11-0 logró a 79 puntos, a 3 minutos para el final.

Dos canastas triples consecutivas de Vicente Gil colocaron 6 puntos arriba a Estudiantes, en los dos últimos minutos de juego, ventaja que el Caja Bilbao no pudo remontar en un final que fue un recital de errores por ambos bandos.

CAI ZARAGOZA, 90;
BARCELONA, 86.

CAI Zaragoza (44+46): Riley (21), McDowell (18), Díaz (16), Fernando Arcega (21), Llorente (11) —cinco inicial—, Pepe Arcega (3), Zapata.

Barcelona (40+46): Solozabal (5), Bryant (26), Epi (6), Sibilio (20), Jiménez (14) —cinco inicial—, Simpson (11), Trumbo y Costa (4).

Arbitros: Ramos y Arencibia

Los locales, con una defensa individual presionante lograron parar a los azulgranas, teóricamente superiores, durante los primeros 20 minutos, periodo éste en el que los hombres de Aito García Reneses no supieron poner las soluciones aducidas para detener la superioridad de su rival.

En la continuación, el Barcelona salió dispuesto a hacer valer su condición de favorito para hacerse con la liga y con una fuerte reacción a la que no supo el CAI Zaragoza poner coto, consiguió ponerse por delante en el marcador en el minuto 30 (64—65). Cinco minutos más tarde, los azulgranas disfrutaron de una ventaja de cuatro puntos (74-78) pero, a partir de ahí, el Zaragoza exhibió un gran poder de recuperación y obtuvo un importante y merecido triunfo.

RESULTADOS

Madrid, 21. (Efe). — Resultados de la primera jornada de la segunda fase de la liga de primera división de baloncesto, series A-1 y A-2.

SERIE A-1

R. Madrid-Cajacanarias	122-106
Caja Bilbao-Estudiantes C. Postal ...	82- 89
CAI Zaragoza Barcelona	90- 86
Ron Negrita Juventud-Cacaolat	102- 88

SERIE A-2

Fórum Filatélico-Oximesa	84- 80
Clesa Ferrol-TDK Manresa	71- 74
Gin MG Sarriá-Caja de Alava	89- 86
Leche Río Breogán-Magia de Huesca	107- 76

CLASIFICACION DE ANOTADORES

Clasificación:

1.—Eddie Phillips (Cajacanarias) ...	525	puntos
2.—David Russell (Estudiantes)	488	"
3.—Ottis Howard (Clesa Ferrol)	407	"
4.—Manuel Sánchez (Leche Río)	366	"
5.—Cándido Sibilio (Barcelona)	359	"
6.—Joe Kopicki (Caja Bilbao)	356	"
7.—Larry Spicer (Oximesa)	355	"
8.—Jordi Villacampa (R. N. Juventud)	353	"
9.—Abdul Jeelani (CajadeAlava)	351	"
10.—Mike Phillips (Gin MG Sarriá) ...	343	"

BALONCESTO - Tercera División

El PALENCIA-CUSOR, apabullado por el DULCIORA vallisoletano

PALENCIA-CUSOR, 60
DULCIORA, 90

El Dulciora Vallisoletano demostró que merecido tiene el lugar que ocupa en la tercera división.

El Palencia-Cusor, que luchó e intentó agradar a los incondicionales que acudieron en la tarde del domingo al «helado» Pabellón Municipal, tuvo que rendirse ante los de Pucela, que se mostraron muy superiores tanto técnica como físicamente.

Transcurridos cinco minutos del choque, el resultado ya era favorable a los visitantes por 8-11; los morados consiguieron empatar a 12 con 12' 46" en el reloj.

Guti, en el banco en esta ocasión por ausencia de Arreal cambia a Guzón por Infante y a 10 minutos con 16-19 pide el primer tiempo muerto. La conversación parece efectiva y a falta de 6' 45" se consigue el segundo empate en esta ocasión a 23.

A partir de aquí y con nueva ventaja de los vallisoletanos, los palentinos no consiguieron ya acercarse a sus oponentes. A los 5 minutos 25-30, aumentando en los restantes a un 31-43 con el que terminó la primera mitad.

La segunda parte no tuvo más historia que las diferencias entre ambos equipos siempre favorables a los de Dulciora que ponían ya una distancia en los primeros cinco minutos de esta segunda fase en 17 puntos con un 37-57 que se iría aumentando paulatinamente.

En los siguientes cinco ya el eléctronico reflejaba 43-68; a falta de 3 para la finalización era de 30 la diferencia que le mantendría hasta la conclusión con un 60-90.

Jugaron por Palencia-Cusor:

Castrillo (16), Infante (7), Tasio (7), Oscar (10) Requena (3), Marcos (1), Tapia, Nacho (12) y Luismi (4).

PRIMER TROFEO
CUSOR
Colchones de goma-espuma, muebles y lámparas
c/ Bailén, núm. 5 — Teléfono 74 34 18
PATTY SHOP
Artículos de niños y juguetes
Teniente Velasco, 16 — *Teléfono* 73 05 26

Máximo encestador del PALENCIA CUSOR

Ultima jornada

Castrillo	16
Nacho Aguado	12
Oscar	10
Infante	7
Tasio Lucas	7
Luismi	4
Requena	3
Marcos	1

Clasificación general

Nacho Aguado	142
Castrillo	125
Tasio Lucas	120
Marcelino	110
Guzón	95
Marcos	58
Requena	45
Infante	42
Remuelta	21
Chenes	20
Luismi	19
Oscar	10
Curieses	9
Tapia	7
Carlos Calderón	4

BALONCESTO-TERCERA

En un mal encuentro, el COPRECO ganó en la cancha de Maristas

OPEL ANFUSA MARISTAS, 55; COPRECO, 59 (26-36)

Encuentro correspondiente a la decimoprimera jornada del campeonato de tercera división y con el que se ponía fin a la primera vuelta.

El partido se disputó en la mañana del domingo en la cancha del colegio Maristas. Mucho frío y viento que retrajo al público.

Alineaciones:

OPEL ANFUSA MARISTAS: Chema (1), Víctor Hernández (10), Sacristán (11), Angel (1) y Agustín (8) —cinco inicial—, Medrano (2), Velasco (9), Curiel (2), Valderrábano (2) y Mario (9).

COPRECO: Juanjo (12), Megido (12) Del Olmo (7), Juez (9) y Cermeño (4) —cinco inicial—, Gutiérrez (3), Herrera (6) y Francis (6).

Arbitros: Sres. Borge y Ortega. La actuación del auxiliar no fue mala aunque no así la de su compañero. Al Sr. Borge cabría preguntarle si sus actuaciones cuando pita al OPEL ANFUSA MARISTAS no están influidas por matices extradeportivos, ya que parece mostrar cierta animosidad hacia el equipo colegial.

Ninguno de los dos equipos consiguió canastas desde más allá de los 6'25 metros.

Partido de mala calidad y en el que lo único que mantuvo la emoción fue la incertidumbre del resultado.

Los desaciertos de cara al aro contrario eran continuos, sobre todo por parte local, ya que los jugadores estudiantiles se mostraron muy poco acertados para atacar la zona que desarrolló el equipo del Copreco.

La primera ventaja importante del encuentro la obtuvo el Copreco que ya tenía un 1 a 8 en los primeros tres minutos gracias al poco poder ofensivo que caracterizaba a los jugadores de Gonzalo Ibáñez.

Sin embargo, éstos parecieron despertar de su letargo y en el minuto 8 se habían colocado a sólo dos puntos de su rival y con posesión de balón.

Esta circunstancia no fue aprovechada por los jugadores locales que perdieron el balón consecutivamente en cinco ataques lo que permitió al Copreco poner la máxima ventaja en el marcador (11 a 22).

La defensa individual que había realizado el Opel Anfusa Maristas se cambió en una zona 1-3-1 que dio los resultados apetecidos, ya que los jugadores del Copreco no tenían las mismas facilidades que antes y el fuerte viento no permitía realizar buenos tiros exteriores. Sin embargo, los jugadores colegiales se seguían mostrando inoperantes en ataque y eso posibilitó que la diferencia en el descanso fuera de diez puntos para los visitantes (26 a 36).

Sin embargo, la continuación fue distinta ya que los jugadores de Eugenio Palomino no atacaban con eficacia la zona 1-3-1 estudiantil y los hombres de Gonzalo Ibáñez hacían lo propio con la zona 2-1-2 del Copreco, lo que provocó que los ataques se sucedieran sin ser culminados y las diferencias en el marcador oscilasen siempre entre los cinco y los siete puntos favorables al Copreco.

En los últimos minutos del encuentro, se produjo un cambio ofensivo, pasando a individual en el Opel Anfusa Maristas, que se acercó a su rival a cuatro puntos, pero una serie de errores de los colegiales y la gran experiencia de algunos jugadores del Copreco hizo que éstos congelaran el balón lo suficiente para que esos cuatro puntos fueran renta para obtener el triunfo final.

En resumen, justa victoria del Copreco que fue el equipo que menos falló, sobre todo de cara al tablero contrario y que se encontró con un adversario al que le pudo la responsabilidad de su segundo derby y no logró festejar de la mejor manera posible su elección como mejor club deportivo de la provincia en el año 1986.

Pedro M. BARREDA SANCHEZ

M.C.D.2022

BALONCESTO de Segunda División

25-16 en el Pabellón

VICTORIA DEL PALENCIA FAGOR SOBRE EL UNIVERSITARIO DE LEON

Los visitantes pagaron las ausencias de Barriales y Corral... y la casera actuación arbitral

Con regular asistencia de público en los fríos graderíos del Pabellón Municipal, el Palencia Fagor se imponía en la tarde del sábado al Universidad de León por 25-16 en encuentro correspondiente a la décima jornada de liga de segunda división nacional.

Al descanso se llegó con ventaja local de 9-5.

ARBITROS Y ALINEACIONES

Dirigieron el partido los colegiados palentinos Félix Santos y García Masa. Su actuación fue descaradamente casera y perjudicaron ostensiblemente a los leoneses durante la mayor parte del choque, aunque al final, con el marcador resuelto, buscaron la compensación.

Excluyeron dos minutos a los siguientes jugadores: Alberto (2 veces), Caño (2), Chus, Fernando y Maisterra.

A sus órdenes, los equipos formaron así:

—Palencia Fagor: Tinillo, Alario (4, uno de penalty), Maisterra, Tapia, Armando (6), Lucio (2, uno de penalty), Iñaki (1) —siete inicial— Hermoso, Rodrigo (6, dos de penalty), Aguiar (2), Pedro (2) y Mendi (2).

—Universidad de León: Toño, Fernando, Luisjan (2 de penalty), Alberto (2), Caño (4), Kiko, Iglesias (3) —siete inicial— Chus (4) y Santi (1).

MARCADOR CADA CINCO MINUTOS

El marcador, cada cinco minutos, reflejaba los siguientes parciales:

Mn. 5: 1-1; mn. 10: 2-2; mn. 15: 4-2; mn. 20: 4-5; mn. 25. 5-5; mn. 30: 9-5; mn. 35: 11-6; mn. 40: 14-9; mn. 45: 17-10; mn. 50: 19-11; mn. 55: 21-13; mn. 60: 25-16.

Fallaron penaltys en el Palencia Fagor: Rodrigo y Alario. En el Universidad de León, Fernando.

MALOS COMIENZOS

Que el Palencia Fagor ganase por nueve goles de diferencia al segundo clasificado en la tabla no significa, ni mucho menos, que ofreciera un gran espectáculo a sus incondicionales. Al contrario: en el primer tiempo rozó el ridículo y de no haber sido por la ayuda arbitral lo hubiera pasado realmente mal.

Porque el «gallito» adversario leonés en esta ocasión era un equipo vulgar y, sobre todo, circunstancial. Sus mejores hombres, el portero Barreales y el ex-jugador del Ademar Corral, no se desplazaron y tan sólo pudo contar con nueve componentes de la plantilla su entrenador.

A pesar de todo, los universitarios, tras el tanto inicial de Armando, se pusieron por delante en el marcador. El Fagor, aunque defendía bien, fallaba una y otra vez en ataque desaprovechando al contragolpe balones clarísimos, como dos del propio Armando. Sin embargo sería este jugador el que después de lograr el empate a cinco Lucio en una preciosa acción personal «apuntillase» al rival con dos tantos antológicos que dejaban claro que los errores anteriores habían sido anormales. Armando, con una movilidad asombrosa, y con asistencias de Rodrigo, batía tres veces consecutivas por el centro a Toño que en esos momentos era la figura de su equipo haciendo olvidar al meta titular.

Gracias a esa reacción, mínima como lo demuestra el pobrísimo tanteador del descanso, los locales afrontarían la segunda parte con cuatro goles de ventaja. Gracias a eso... y a la ayuda de los árbitros.

MEJORIA

Que después de lograr nueve goles en 30 minutos el Palencia Fagor consiguiera 16 tras el descanso deja claro que el equipo mejoró. Eso sí, cuanto más favorable era el resultado más facilidades ofrecía en defensa. Los jugadores de Jesús Sánchez habían hecho lo más difícil: centrarse y asegurar la victoria... pero actuando después «por libre» buscando más el lucimiento personal que el del conjunto. Y en ciertos momentos lo lograron, pero debido a las «cantadas» del portero visitante Toño cuyo rendimiento fue muy distinto al del palentino Tinillo que se constituyó en la figura del Fagor.

Los mejores momentos del cuadro local llegaron con la incorporación de Mendi sustituyendo al pivote Iñaki y acompañándole posteriormente al actuar Mais de central por Lucio. Mendi fue un jugador «rompedor» y efectivo cuya garra aupó a su equipo a esos minutos brillantes que tuvieron como nota negativa algunos contragolpes leoneses que terminaron en goles a pesar de realizarse siempre de la misma manera y con el extremo Caño de protagonista.

Carlos M. SANTOYO

PATRONATO MUNICIPAL DE DEPORTES

JUAN DE LA CRUZ SERRANO, campeón del Torneo de la Escuela de Tenis

Premios para los cuatro primeros clasificados.—(Foto LUIS)

El pasado jueves se celebró la final del torneo de tenis que, organizado por la Escuela Municipal de Tenis, se ha venido desarrollando desde finales de noviembre en las pistas del complejo polideportivo municipal «Eras de Santa Marina»

En el encuentro final se enfrentaron Juan de la Cruz Serrano, que venció en semifinales el pasado domingo a Gonzalo Vega por el tanteo de 6-0 y 6-1, y Fernando Burón, tras eliminar en semifinales a Javier Ortega por 7-6 y 6-0. En principio el encuentro se presentaba discutido pues ambos jugadores tratarían de jugar su mejor tenis para ganar el encuentro. Sin embargo, el nerviosismo de ambos por disputar un partido final quedó patente y, de ahí, que ambos jugadores cometiesen más errores que jugadas de acierto. El juego más seguro de Juan de la Cruz y la mejora en sus golpes a medida que transcurría el encuentro con el resultado muy a favor, y la falta de adaptación de Fernando a la luz artificial a quien en muchas ocasiones se le pudo observar que problemas de visión le hacían caer en errores, determinó el resultado claro y contundente a favor de Juan por el resultado de 6-0 y 6-1. La mejor técnica de golpeo y el buen momento en el que se encuentra el jugador de la escuela municipal Juan de la Cruz Serrano le situaba de antemano como favorito para vencer en este torneo, aunque en un principio no se esperaba los resultados tan claros que ha desarrollado en sus encuentros.

Finalizados los encuentros, el gerente del Patronato Municipal de Deportes Carlos Pérez Corcuera, el director técnico del Patronato Juan José López Arroyo y el director de la escuela municipal de tenis José Antonio Pérez de Diego hicieron entrega de los premios a los semifinalistas Javier Ortega y Gonzalo Vega (al no estar presente éste último el premio fue recogido por un compañero de la escuela) al subcampeón Fernando Burón y al campeón Juan de la Cruz Serrano.

Con esta actividad ha concluido el programa de esta escuela municipal de acuerdo con lo programado para el primer trimestre del curso 86-87 reanudando los entrenamientos y otras actividades después de las vacaciones navideñas.

RESULTADOS DESDE CUARTOS DE FINAL

—Juan de la Cruz Serrano a Guillermo Nieto 6-0 y 6-1.

—Gonzalo Vega a Alejandro Ortega 6-2 y 6-1.

—Fernando Burón a Alejandro Font 6-1 y 6-1.

—Javier Ortega a César Burón 6-3 y 7-5.

SEMIFINALES

—Juan de la Cruz Serrano a Gonzalo Vega 6-0 y 6-1.

—Fernando Burón a Javier Ortega 7-6 y 6-0.

FINAL

—Juan de la Cruz Serrano a Fernando Burón 6-0 y 6-1.

M.C.D.2022

MARISTAS Y NATACION SE LLEVARON LOS PREMIOS AL MEJOR CLUB Y FEDERACION RESPECTIVAMENTE

JUAN MARTIN ZAPATERO, "MEJOR DEPORTISTA PALENTINO 86"

- El ciclista se impuso en la votación por 17-15 a la atleta ANGELINES RODRIGUEZ
- CONRADO DURANTEZ, DEL COE, PRESIDIO ESTA GALA EN LA NOCHE DEL SABADO

Las Federaciones provinciales homenajearon a Jesús Mañueco por su apoyo al deporte. Julio Alonso en su nombre, le hizo entrega de un recuerdo.—(Foto LUIS)

Juan Martín Zapatero, ciclista profesional enrolado en las filas del BH, fue elegido «mejor deportista palentino 1986» en el transcurso de una fiesta celebrada en la noche del sábado en el Salón Rosa del «Hotel Castilla Vieja». El premio a la mejor Federación fue para la de Natación mientras el C. D. Maristas era proclamado mejor Club.

GALA

Esta «Gala del Deporte», patrocinada conjuntamente por Ayuntamiento y Diputación y cuya organización correspondió en la presente edición al Patronato Municipal, se iniciaba alrededor de las ocho de la tarde con una conferencia del invitado especial a la misma, Conrado Durántez Corral, que disertó sobre «La violencia en el deporte». A la brillante charla ofrecida por el presidente de la Academia del C. O. E. asistió escaso público.

Seguidamente, en el Hotel Castilla Vieja tenía lugar la Gala propiamente dicha que abría pasadas las 9 de la noche el popular presentador de Radio Nacional de España, Santiago Peláez.

PREMIADOS POR FEDERACIONES

Junto al alcalde de Palencia y presidente de la Diputación, acompañados por sus respectivas esposas, se encontraban en la mesa presidencial, entre otros, Conrado Durántez Corral y el gobernador militar de la provincia, Francisco López.

Después de una breve alusión por parte del presentador al presidente de la Academia Olímpica, al que calificó como «rival del Duque de Cádiz en el C. O. E.», se dieron a conocer los deportistas premiados por las distintas Federaciones y que posteriormente recibirían el trofeo acreditativo por parte de las autoridades.

Ellos fueron los siguientes:

Deportes Aéreos: Pedro González de la Rosa.

Ajedrez: Agrupación Deportiva Pisuerga.

Atletismo: Angelines Rodríguez Alcalde.

Baloncesto: Ignacio Mendiguchía Ruiz.

Balonmano: Armando Merino Merino.

Boxeo: José María Ibáñez Arenas.

Ciclismo: Juan Martín Zapatero Marcos.

Fútbol: Carlos Manuel Ibáñez.

Galgos: Ramón Santos Calleja.

Gimnasia: Guillermo Santalices Perandones.

Judo: Magali Pregonas Alcolea.

Montañismo: Antonio Suárez Vallepuga (q. e. p. d.).

Natación: Pablo Lucas Tejeda.

Pesca: Alejandro Díez Riol.

Piragüismo: Mara Santos García.

Tiro Olímpico: Mariano Rodríguez Fontecha.

(Continúa en la pág. siguien.)

A Juan Martín Zapatero le entregó el trofeo Conrado Durántez (Foto LUIS)

El alcalde entregó el trofeo al mejor club a Miguel Angel Arija, representante del C. D. Maristas.—(Foto LUIS)

El presidente de la Federación Palentina de Natación recibió el galardón de manos de Jesús Mañueco.—(Foto LUIS)

Imani
Alfombras persas y orientales
GRAN EXPOSICION Y VENTA DE ALFOMBRAS PERSAS Y ORIENTALES
Magnífica colección
Persia - Pakistán - Turquía
Afganistán - India - Rusia
Certificado de origen y garantía de cambio. Inversión asegurada
Facilidades sin recargo
Regaliza
Muebles y Decoracion
Cardenal Almaraz, 7
Del 19 de diciembre al 10 de enero, ambos inclusive

M.C.D.2022

JUAN MARTIN ZAPATERO,

"MEJOR DEPORTISTA PALENTINO 86"

(Viene de la pág. anterior)

Tiro al Vuelo:: Gonzalo Mota Alario.

Voleibol: Arturo Polo Martín.

La anécdota en este apartado se centró en el ex-presidente del Venta de Baños. Carlos Manuel Ibáñez, premiado por la Delegación Provincial de Fútbol. Al parecer, de su propia Federación no han sido siquiera capaces de remitirle la invitación para la cena que obtenía previo pago y «casi» de milagro minutos antes de su celebración. Posteriormente, en la entrega de premios, al presentador se le olvidaba el Sr. Ibáñez que tuvo que recoger su galardón minutos después.

CARLOS LOPES Y

JOSE LUIS GONZALEZ

Para engrandecer esta fiesta, a última hora, y atendiendo diversas sugerencias llegadas en ese sentido a los organizadores, se invitó a la cena a los atletas Carlos Lopes y José Luis González que al día siguiente participaban en el Cross de Venta de Baños. Llegaron al «Castilla Vieja» acompañados del alcalde ferroviario, Javier Hernández, y fueron entrevistados por Santiago Peláez.

ELECCION

Finalmente se procedió a la elección de mejor deportista, club y Federación con los votos de los representantes de los medios de comunicación locales, Federaciones, alcalde de Palencia y presidente de la Diputación.

Así discurrieron las votaciones:

Presidencia de la Gala del Deporte Palentino celebrada en la noche del sábado en el Hotel Castilla Vieja.—(Foto LUIS)

Mejor Club:

Se presentaban Maristas, Manchón, San-Gar y CPM de Venta de Baños.

Se impuso por siete votos de diferencia con respecto al siguiente clasificado, el C. P. M., el Club Deportivo Maristas que recogió el trofeo por mediación del responsable de la sección de baloncesto, Miguel Angel Arija.

Mejor Federación:

También hubo vencedor claro en cuanto a las Federaciones. Optaban al premio Natación, Baloncesto y Voleibol y vencía la primera por 22 votos frente a los 5 del voleibol y los 3 del baloncesto.

Julio Alonso Paz, presidente de la Federación Palentina de Natación, recibía el trofeo manifestando con absoluta sinceridad «que lo esperaba».

Mejor deportista:

Y finalmente se procedió a elegir al mejor deportista, galardón al que accedían Juan Martín Zapatero, Angelines Rodríguez, Alejandro Diez y José María Ibáñez Arenas.

En esta oportunidad hubo una dura pugna entre Zapatero y Angelines que empataban a 11 puntos en la primera ronda obligando a celebrar una segunda que favoreció al ciclista por el ajustado 17-15 final.

MAÑUECO

Una vez entregados los premios, el presidente de la Diputación también fue distinguido por las distintas Federaciones Provinciales por su promoción del deporte a través de la Fundación. Mañueco Alonso, logicamente, hizo extensivo el premio al director-técnico de la misma, Gerardo Cisneros, a su estrecho colaborador Mario Aguado y al propio diputado del área de Cultura y Deportes, Angel Miguel Prieto.

Unas palabras del alcalde, con referencia directa a los medios de comunicación que, sinceramente, no entendimos, puso punto final al acto junto a la intervención de Conrado Durántez, invitado especial a la gala y que presumió de sus «raices» palentinas.

Para concluir, y como nota negativa, significar que no asistieron al acto ni concejales ni diputados del PSOE, cosa que no acertamos a comprender ya que el deporte, verdadero protagonista de la noche, no entiende de política y sí de entrega y sacrificio por contribuir a que Palencia, que somos todos, «suene» a nivel nacional. Una pena.

Dr. ANTONIO RIAZA LOPEZ
CIRUGIA ORTOPEDICA Y TRAUMATOLOGIA
REHABILITACION
Valentín Calderón, núm. 8, 3.º D — Tfno 74 74 17
Consulta previa petición de hora

EUROGANADO SA
¡ATENCION GANADERO!
Disponemos para la venta de novillas gestantes, lactantes, selectas, diplomadas, frisona alemana, tenemos de 40 a 60 cabezas permanentes Para cualquier consulta e información EUROGANADO está a vuestra disposición *y aprovecha para desearles una Feliz Navidad y Próspero Año Nuevo.*
Nos hemos trasladado del Km. 153 al Km. 147 de la Nacional VI, a la altura de la salida de San Vicente, junto al pinar dirección Madrid.
Teléfono (983) 80 22 99. MEDINA DEL CAMPO (Valladolid)

UN CLASICO REVOLUCIONARIO
AUSTIN ROVER
NUEVO ROVER SERIE 800
Rover, un clásico, presenta ahora el Nuevo Rover Serie 800, un revolucionario. Todo un símbolo de otro nivel. Revolucionario en su nuevo concepto del diseño. Incomparable en equipamiento, con detalles únicos, de serie, que no encontrará en ningún otro modelo europeo. Conozca el Nuevo Rover Serie 800. Clásico en su excepcional rendimiento y revolucionario en su nuevo motor. Véalo en su concesionario Austin Rover.
PAL MOTOR, S. A. Portillo Doña María, 2 Tfn. 751620 • PALENCIA
• PAL MOTOR Les desea Felices Fiestas

FORMIDABLE JORNADA ATLETICA EN VENTA DE BAÑOS

JOSE LUIS GONZALEZ, cómodo vencedor del VII Cross Internacional

José Luis González, entrando vencedor en la meta (Foto LUIS)

Un alarde de fuerza, humilló al legendario CARLOS LOPES, hundido en el séptimo puesto

Brillante triunfo de ANA ISABEL ALONSO, indiscutible en su categoría

Venta de Baños volvió a ser, por obra y gracia de su Ayuntamiento, «la capital» del cross español. Se superaron, y parecía difícil conseguirlo, las anteriores «marcas» de participación en las diferentes categorías. Además «ayudó» el tiempo, pues aunque la mañana resultaba fría, no fue, como en ediciones precedentes, «despiadada», lo que se dejó sentir en la presencia de espectadores, más numerosos también que nunca, aunque las cámaras de TVE estuvieran presentes para llevar las imágenes en directo a los hogares españoles. Y dicho esto, a modo de entrada, consignemos que la jornada resultó una verdadera «fiesta». Es una pena que un programa; tan largo en carreras nos impida descender en el relato a todas y cada una de ellas; resultaría interminable la reseña. Vamos, por ello, a ceñirnos a las que podríamos llamar «pruebas reinas» en este espléndido séptimo Cross Internacional de Venta de Baños, convocado y organizado por su Patronato Municipal de los Deportes.

JOSE LUIS, ESPLENDIDO. LOPES, MUY APAGADO

Ni que decir tiene que el máximo interés de la reunión lo acaparaba la carrera senior masculina (una vuelta a las pistas de atletismo y siete al circuito, para un total de 10.400 metros), con la presencia del fabuloso Carlos Lopes, el «portugués de oro», unos 200 millones de pesetas llevará ganados esta temporada, con un palmarés internacional que le consagran como el mejor corredor de fondo de todos los tiempos, y el español José Luis González. Mucho se esperaba del «enfrentamiento» entre ambos. La prueba, a priori, no podía presentarse mejor. Pero luego los hechos demostrarían otra cosa: la carrera no tuvo color y no sabríamos decir, en porcentajes, si por la espléndida exhibición del toledano, o por la baja forma del lusitano, muy apagado, casi caricatura de sí mismo. Algo así se temían los responsables de Lopes, pues antes de la carrera ya dejaron correr el rumor de la gripe y de que incluso su participación podría resultar problemática, según el test a que había sido sometido a primeras horas de la mañana.

Un centenar largo de atletas tomaron la salida. Ya en los primeros metros las dos «estrellas» marchan codo con codo, con la correspondiente «comparsería». Así cubrirían la primera vuelta al circuito, para en la segunda forzar el toledano el ritmo, tanteando al portugués, que le responde inicialmente bien, pero sin la esperada autoridad. José Luis González comprende pronto que se encuentra ante una ocasión de oro para batir al legendario Carlos Lopes; da un arreón, pulveriza al pequeño grupo de vanguardia, se va solo, mientras que detrás de él se unen tres corredores, Martín Fiz, el portugués Crisóstomo y Juan Rosario; Lopes se sitúa en un tercer tramo, y aunque en ocasiones parece que trata de acortar distancias, a nosotros nos parece que su objetivo no va más allá de consolidarse al precio que sea en esa posición, muy poco halagüeña para él, por otro lado.

Angelines Rodríguez, vencedora en la categoría junior femenina (Foto LUIS)

El resto de la carrera, por lo que a la vanguardia se refiere, nada de nada. Si en condiciones normales las esperanzas de José Luis González de batir a Carlos Lopes se reducirían a su mejor punta de velocidad en los metros finales en caso de llegar juntos, ahora el toledano comprendía que ni siquiera debe esperar a tal circunstancia y, con alas en los pies, marcha imparable, despertando la admiración y el aplauso de los espectadores, hasta entrar netamente destacado en la meta, adjudicándose el triunfo de manera rotunda, apabullante. Vale la pena asimismo destacar la excelente carrera de Javier Alario, que «se metió» por delante incluso de Lopes y la de Cándido, que corrió inteligentefente «su carrera», sabedor de sus posibilidades ahora mismo, sin caer en la tentación de aventuras alocadas. Y no olvidemos a Santiago de la Parte, que compitió con rabia y muy a tono con sus condiciones para obtener un meritorio puesto.

La prueba fue rápida, porque el circuito se encontraba «tierno», pero tirando a duro y esta vez los atletas no hubieron de luchar contra las feroces acometidas del barro, como otros años. Digamos, finalmente, que junto a atletas de numerosos equipos españoles estuvieron presentes portugueses, ingleses y hasta un tunecino, para subrayar así el carácter internacional de la prueba.

FIRMADO, ANA ISABEL ALONSO...

Realmente espléndida resultó la carrera senior de las chicas. Confiábamos todos en «nuestra» Ana Isabel Alonso, pero habiendo portuguesas por medio, nunca se sabe qué puede ocurrir...

Daban dos vueltas a las pistas y tres al circuito, en total, 5.200 metros. Las lusitanas diríase que tratan de vengarse de la «humillación» sufrida poco antes por Carlos Lopes y desde los primeros compases se ponen al frente Moreira y Ferreira, pero Ana Isabel Alonso también pide «su cupo» de protagonismo y no cede un centímetro, bien escoltada por la salmantina Recio. Van cubriendo los dos mil primeros metros; se estudian, se observan, se tantean. Las portuguesas tratan de forzar el ritmo, pues la compañía de Ana Isabel no les resulta grata, ni tampoco les presagia nada bueno, pero la palentina, ¡qué carrera más inteligente la suya!, no cede. No es que «chupe rueda», pedentro de un orden y sin permitirlas pasarse. Y cuando falta medio kilómetro para el paso ante la tribuna, donde se iniciará precisamente la última vuelta, Ana Isabel «pisa el acelerador» con fuerza. Los espectadores son un puro bramido de entusiasmo. Unos partidarios de la palentina, agitan enardecidos una monumental pancarta. Va con tanta fuerza nuestra atleta, que muchos piensan que se trata del sprint final... Nosotros temimos entonces que Ana Isabel hubiera forzado máquinas demasiado pronto, pues aún quedaban por delante 1.500 metros y así lo comentamos con Gerardo Cisneros, que nos respondió: «Sí va muy fuerte, pero tiene mucha esperanza y nadie mejor que ella para saber lo que ahora la conviene». Y ¡vaya si lo sabía! Porque ese kilómetro y medio final resultó apoteósico, hasta llegar a la meta en sonoro triunfo, mientras que alguien ponía en brazos de la atleta gozosamete jadeante a su pequeño hijo...

Ana Isabel Alonso, vencedora absoluta de la prueba femenina (Foto LUIS)

Ana Isabel sonreía, agradeciendo las aclamaciones. Su entrenador, Santiago de la Parte, se mostraba aún más feliz que ella. Espléndido trabajo el de nuestra atleta. Cuando al cruzar la cinta levantó los brazos es como si exclamara, «Firmado, Ana Isabel Alonso»...

LA ENTREGA DE LOS PREMIOS

La entrega de los premios tiene siempre mucho ambien-

(Continúa en la pág. siguien.)

El grupo de féminas. Al frente a la izquierda de la foto Ana Isabel Alonso. En el centro, Dolores Rizo que ganó en promesas y fue quinta en la prueba absoluta. — (Foto LUIS)

M.C.D.2022

JOSE LUIS GONZALEZ, cómodo vencedor del VII Cross Internacional

Javier Alario pasa frente a la tribuna junto a Carlos López.—(Foto LUIS)

(Viene de la pág. anterior)

te. De ello se encarga además el público, que desoye normas y consejos y lo invade todo para estar más cerca de los triunfadores. Presidió la entrega, al término de las diferentes pruebas, el alcalde de Venta de Baños, Javier Hernández; con él, el director general de Juventud y Deporte de la Consejería de Educación y Cultura de la Junta de Castilla y León, Jesús María Santos, el presidente de la Diputación palentina, Jesús Manueco Alonso y el delegado territorial de Cultura, Francisco Salvador de Dios y otras autoridades locales.

LAS OTRAS CARRERAS

Al final ofrecemos, en sus primeros puestos, los resultados de las demás carreras, que cumplieron con la jornada de cross en Venta de Baños. Ya hemos señalado que no es posible descender a detalles, aunque cada una de ellas tenga su propia e importante historia. Hubo, en general, mucho entusiasmo y, quizás, excesivo número de participantes. Valga esto último incluso para las pruebas «grandes», donde ya en las primeras vueltas hay atletas, que comienzan a ser «doblados», y aunque las normas de la organización son estrictas, no es fácil cumplirlas, pues llega un momento en que, salvo porque los «figuras» son conocidos, no se sabe por donde va la carrera...

Anécdotas aparte, si queremos llamar la atención sobre la formidable victoria de Angelines Rodríguez, del «Puentecillas», que logró batir a la portuguesa Fernanda Riveiro, una anécdota con formidables registros de valoración internacional. También la excelente carrera, entre «las grandes», de Dolores Rizo, primera en su categoría; salieron juntas las seniors y promesas y según nuestras notas, Dolores fue quinta en la clasificación general, por delante de una atleta tan cualificada, como la Abelló.

Y PUNTO FINAL

Al final, ¡faltaría más!, comenzó a llover... La reunión había sido un éxito. Es una pena que las exigencias presupuestarias obliguen a someterse a la tiranía de TVE, que impone excesivas servidumbres, cual es la de tener a los atletas, nerviosos, casi 20 minutos esperando a que la conexión sea posible para darles la salida. ¡Qué cosas se les oía decir en la espera!...

Esta vez el Colegio de Jueces y Cronometradores de la Federación Palentina de Atletismo no controlaron la prueba. Lo hicieron, y bien, otros venidos de fuera. Dicen que las dimisiones federativas propiciaron el vacío. Si es cierto, lo lamentamos, pues se trataba de la prueba atlética de más interés de cuantas se disputan, no ya en Palencia, sino en la región entera.

Citemos, finalmente, porque su colaboración resultó un año más espléndida a la empresa «Rank Xerox». Su informatización para los resultados nunca será suficientemente agradecida por cuantos hemos de ocuparnos de escribir de esta prueba.

Por todo ello, enhorabuena al Ayuntamiento de Venta de Baños. Parece que comenzaron ayer y ya ¡ya van siete cross! Adelante.

P. M. B.

CLASIFICACIONES

CATEGORIAS MASCULINAS

SENIOR (10.400 m.)

1 José Luis González, Larios, 30-10.
2 Juan José Rosario, Independiente, 30-16.
3 Martín Fiz Hércules Hispano, 30-23.
4 Enrique Crisóstomo, Oporto.
5 Vicente Polo, Atletas Unión.
6 Javier Alario, Joma Sport.
7 Carlos Lopes, Atl. Albufeira.
8 Santiago Llorente, Atletas Unión.
9 Carlos J. Merino, Barberana Rai 77.
10 Raúl Fernández, La Bañeza - Hotachy.
11 Cándido Alario, Atletas Unión.
12 Fethi Bacouche, Túnez.
13 Santiago de la Parte, Nike Atlétic Cluz.
14 Michael Chorlton, United Kindow.
15 Terry Thornton, United Kindow.
16 Antonio Pinto, Oporto.
17 Justino García, E. N. Militar
18 Juan Arcos, E. N. Militar.
19 Francisco Villameriel, Alerta Cantabria.
20 Domingo Ramón, Hércules Alicante.

PROMESAS (7.000 m.)

1 Joao Lopes, Oporto, 21-46.
2 Pedro Delgado, CAI Málaga, 21-57.
3 José Luis Rodriguez, Elios, 22-01.
4 Juan Manuel López, Puentecillas, 22-02.
5 Antonio Peula, C. A. Laredo, 22-19.
6 Aníbal Rapado, Cajasalamanca.
7 Elías Casado, A. D. Guadarrama.
8 Miguel A. García, C. A. Toledo.
9 Jorge Armañanzas, Berberana.
10 Fernando Frontaura, A. Zamora.

JUNIOR (5.200 m.)

1 Fermín Cacho Ruiz, Cañada - Honda, 15-33.
2 Jesús A. Gálvez, Joma Sport, 15-41.
3 Noe Alvarez, A. Machado-Aygón, 15-43
4 Manuel Espárraga, C. A. Nerja, 15-47.
5 Gabriel Garín, Berberana, 15-50.
6 Ramiro Morán, Cajasalamanca, 15-52.
7 Francisco Ribera, Juventud, A. Elche.
8 Santiago Gómez Egido, C.A. Basauri.
9 Miguel A. Segorbe, CAM Arganda.
10 Carlos Martín, C. A. Toledo.

CADETE (4.200 m.)

1 Francisco Cruz Sánchez, Andújar - Jaén, 15-24.
2 Francisco J. Olmo, C. A. Toledo, 15-30.
3 Raúl Sampedro, Puente Romanillos, 15-33.
4 José Honorio Honrado, La Bañeza-Hotachi, 15-34.
5 César Babestero, Antonio Machado, 15-35.

INFANTIL (3.000 m.)

1 Angel Iglesias, C. I. T. D., 9-47.
2 José Luis Leche, D. A. R., 9-51.
3 Antonio García, Cajasalamanca, 9-59.

ALEVIN (2.000 m.)

1 Jesús Muñoz Gallardo Yuste Valdeiglesias, 6-51.
2 Juan Antonio Lozano, Hércules - Hispano, 6-54.
3 Ernesto Fernández, C. A. R. La Robla, 6-55.

CATEGORIAS FEMENINAS

SENIOR (5.200 m.)

1 Ana Isabel Alonso, Xerox-J. A. Sabadell, 17-21.
2 Ana Moreira, Spórting de Braga, 17-33.
3 Concepciao Ferreira, Spórting de Braga, 17-35.
4 Teresa Recio García, Cajasalamanca, 17-44.
5 Montse - Abelló, Independiente, 17-53.
6 Felicidad Sena, porto.
7 Mari Paz de Lucas, Tintoreto
8 Fátima Novais, Spórting de Braga.
9 Gemma G. Santalea, V. Senovilla.
10 Agueda López Lozano, A.D. Marathon.
11 Julia García Erizábal, Berberana.
12 Yolanda Vázquez Sánchez, V. Senovilla.
13 Margarita Muñoz Prieto, V. Senovilla.
14 María Dolores Sánchez Noales, C. A. Valladolid.
15 Milagros González González, Burgos.

PRMESAS (5.200 m.)

1 Dolires Rizo, Puentecillas.
2 Fernanda Riveiro, Oporto.
3 Helena Lobo, Spórting de Braga.
4 Pilar Pont nteniente.
5 Yolanda Gil, Juventud At. de E.

JUNIOR (3.000 m.)

1 Angelines Rodríguez, C. Puentecillas, 9-54.
2 Fernanda Riveiro, Oporto, 9-56.
3 Celia Berruezo, V. Senovilla, 10-02.
4 Araceli Pérez Olmos, Baracaldo, 10-27.
5 Olga Rosado Rey, Carvajas, 10-30.
6 Elena Amero, Aurorera-Vitoria.
7 Teresa Belerda, C. Puentecillas.
8 M. Jesús Trenado, Carcavas.
9 Angélica Manrique, Aurrera - Vitoria.
10 Juana Rijas, V. Senovilla

CADETE (2.500 m.)

1 Josefina Gutiérrez, A. D Marathon, 6-47.
2 Silvia Vega, Baracaldo, 6-48
3 Marisol Carrillo, Talavera Adat Toledo, 6-49.
4 Noemi Manrique, Aurrera-Vitoria.
5 Maite Urzelay, Aurrera-Vitoria.
6 Beatriz López, Escuela de Atletismo.
7 Inmaculada Garrachón, C. P. M. A. Venta de Baños
8 Ana Benaven Navarro, Onteniente.
9 Ana Belén Marchena, Michelín - Vitoria.
10 Isabel Caracel, Guadarrama.

INFANTIL (1.600 m.)

1 Eva Lajo Martínez C.P.M.A Venta de Baños 5-23
2 Eva Jiménez, Aurrera-Vitoria, 5-25.
3 Belén García, Burgos, 5-30.
4 Raquel Lajo Martínez, C.P.M.A Venta de Baños, 5-37.
5 M. Angeles García, Yuste Valdeiglesi, 5-39.

ALEVIN (1.400 m.)

1 Marta Domínguez, C.P.M.A. Venta de Baños, 4-47.
2 Raquel Pera, Aurrera - Cajavitoria, 4-55.
3 Iciar González, Aurrera-Vajavitoria, 5-57.
4 Mónica del Río, A. D. Pisuerga, 4-58
5 Irene Ruiz, C. A. Ence, 5-5.

Cándido Alario en un momento de la prueba.—(Foto LUIS)

M.C.D.2022

HUGO HERNAN, HERMANO DE DIEGO, 17 AÑOS....

EL OTRO MARADONA

"Es un jugador completo, un superdotado al que hay que cuidar que no le perjudique la sombra de su apellido", afirma "Francis" Cornejo, el descubridor de Diego Armando

"Cualquier precio será barato para ver un partido en el que jueguen Diego y Hugo juntos"

Juega en el Argentinos Juniors y es conocido por los aficionados como "El Turquito"

Hugo Hernán Maradona (a la derecha), hermano de Diego A. Maradona.—(Foto EFE)

Su nombre es Hugo Hernán y, pese a que las comparaciones suelen ser odiosas, tiene características físicas parecidas a las de su hermano mayor, Diego Armando Maradona, genio y figura del Nápoles italiano y de la selección argentina que ganó el Mundial México-86. El «otro Maradona», con sus 17 años recién cumplidos, con su segunda temporada en la plantilla profesional del Club Argentinos Juniors y con su actual inclusión en la selección blanquiceleste que viajó a Chile para disputar los III Juegos Deportivos Suramericanos, es un jugador de excelente dominio del balón con ambas piernas, de espectacular reacción en espacios reducidos y de endiablado regate.

Francisco «Francis» Conejo, el veterano entrenador ya retirado que descubrió a Armando Maradona en el barrio de Fiorito —cercano a Buenos Aires—, cuando el ahora astro internacional tenía sólo siete años, fue categórico al definir a Hugo: «Un jugador completo, un superdotado al que hay que cuidar que no lo perjudique la sombra de su apellido».

Cornejo, quien durante un cuarto de siglo eligió a los niños que Argentinos Juniors fichó para su cantera, no duda al afirmar que «cualquier precio será barato para ver un partido en el que jueguen Diego y Hugo juntos. Yo los he dirigido a los dos y siento por ellos el mismo cariño que podría sentir por un hijo, pero esto no me condiciona. He visto a muchos futbolistas desde sus primeros pasos, pero como estos dos nunca».

UN FUTURO ASEGURADO

Al hablar de «diferencias» entre uno y otro, Cornejo señaló que «Diego tuvo en su niñez al balón como único juguete, como el principal entrenamiento que podría ofrecerle una familia de sacrificados trabajadores. Hugo, en cambio, llegó a la etapa de definiciones colmado de comodidades como producto de la proyección económica de su hermano mayor. Ese pudo haber sido un motivo más que suficiente para que el menor perdiera motivaciones, lo que afortunadamente no ha ocurrido. Huguito se ha hecho un lugar importante en el fútbol por méritos propios y en su primera responsabilidad trascendente, en el Suramericano Sub-16 de 1985, descolló como conductor de equipo, como jugador de todo el campo. Allí me di cuenta que mantenía el fuego sagrado de los elegidos y que su futuro estaba asegurado».

Cuando Hugo, o «el Turquito» —como le llaman sus amigos y los aficionados—, se refiere a Diego Armando, asegura que «es el mejor en todo sentido». Sistemáticamente, antes de referirse al tema futbolístico, destaca aspectos humanos: «Para nosotros sus hermanos, Diego es un ejemplo. Para él primero está la familia y sus afectos. Yo valoro mucho los consejos, sus palabra de aliento y hata sus reproches. A vece se enoja, pero hay que reconocer que cuando le ocurre eso es porque tiene razón».

En el plano estrictamente deportivo, el más pequeño de los Maradona sostiene que "yo todavía soy joven y el mayor capital que tengo son mis ilusiones, como la de jugar con la selección Mundial Italia-90 junto a Diego. En ese sentido, las esperanzas están respaldadas por la idea que tiene Carlos Bilardo (el seleccionador blanquiceleste), que me convocó para el equipo nacional, junto a un grupo importante de jugadores de los que, según informó, cinco o seis serán incluidos en la escuadra que vaya a defender el título mundial a Italia".

EL NAPOLES SE INTERESA POR EL

Hugo ha jugado veinticuatro partidos en el primer equipo de Argentinos Juniors —el mismo en el que surgió Diego— y ya fue campeón suramericano sub-16. Cuando se dispute el próximo Mundial no habrá cumplido aún los 21 años, y para el de 1994 —cuya sede podría ser Brasil—, tendrá casi 25, la edad de su hermano mayor a la hora de ganar la Copa del Mundo en México.

Respecto a su posibilidad de fichar por el Nápoles, el «Turquito» opina que «yo no quiero apresurarme. En Argentina todo el mundo futbolístico afirma que mi transferencia es un hecho, pero todavía no hay nada que pueda considerarse concreto. Lo que más me gustaría es estar al lado de mi hermano, pero todavía hay tiempo para eso y para muchos otros proyectos que tenemos. Lo que sí es seguro, porque lo tenemos encarado como un objeto irrenunciable, es que Diego, Raúl —jugador de Boca Juniors— y yo vamos a integrar un mismo equipo alguna vez, y posiblemente en Argentina».

Lo cierto es que el Nápoles mantiene muy avanzadas sus gestiones para incorporar a Hugo, un jugador intuitivo, cuya pierna más hábil es la derecha (lo contrario a Diego), y que ha incorporado a su talento natural las técnicas de conjunto necesarias para el fútbol moderno. Su compañero de equipo y de la selección, el defensa Adrián Domenech, afirma que «no son muchos los jugadores que a la edad de Hugo puedan ser comparados con él. Su experiencia le otorga grandes ventajas, pero además su sencillez para jugar, para hacerlo todo fácil, lo hacen importantísimo para el juego de conjunto. A veces a los talentosos les falta sentido de equipo y fracasan, pero en ese sentido al "Turquito» se le puede calificar con diez puntos».

YA ES UNA REALIDAD

Roberto Marcos Saporiti, su entrenador en Argentinos Juniors, asegura que «en la plantilla nadie hace diferencias con Hugo por su apellido. Todos le tratan como a uno más y por eso es meritorio que a los 17 años ya sea uno de los jugadores del equipo profesional. Es un muy buen jugador y desde hace un buen tiempo ha dejado de ser un proyecto».

El «otro Maradona» ya asomado al fútbol grande y cada uno de sus movimientos en el campeonato de primera división de Argentina es seguido con singular atención. Su mayor respaldo es su talento como jugador y su capital las ilusiones.

Por Enrique Escande
Desde Buenos Aires
EFE-REPORTAJES

FICHA PERSONAL:
HUGO HERNAN MARADONA

Fecha de nacimiento: 5-9-69
Club: Argentinos Juniors.
Puesto: Delantero.
Títulos: Campeón suramericano sub-16 en 1985 con la selección Argentina.
Estudios cursados: Segundo año de la escuela secundaria.
Pasatiempo: El tenis.
Automóvil que usa: Renault.
Un etrenador: Carlos Pachamé (selección juvenil argentina).
Música preferida: Moderna, con mucho ritmo.
Un ídolo: Diego Armando Maradona.
Un compañero: «Mis hermanos».
Un artista: La cantante Valeria Lynch.
Simpatizante de: Boca Juniors.

CARACTERISTICAS TECNICAS

Tiro con balón en movimiento, 10 puntos.
Habilidad en el regate, 10.
Velocidad de arranque, 9.
Carrera larga, 9.
Resistencia física, 9.
Precisión en el pase, 10.
Tiro libre directo, 8.
Improvisación, 10.
Juego por alto, 7.
Intercepción y disputa del balón, 8.
Dominio de ambas piernas, 8.
Capacidad de concentración, 9.
Dominio del balón, 10.
Visión de juego, 9.
Resolución en el área, 9.
Promedio, 8.93.

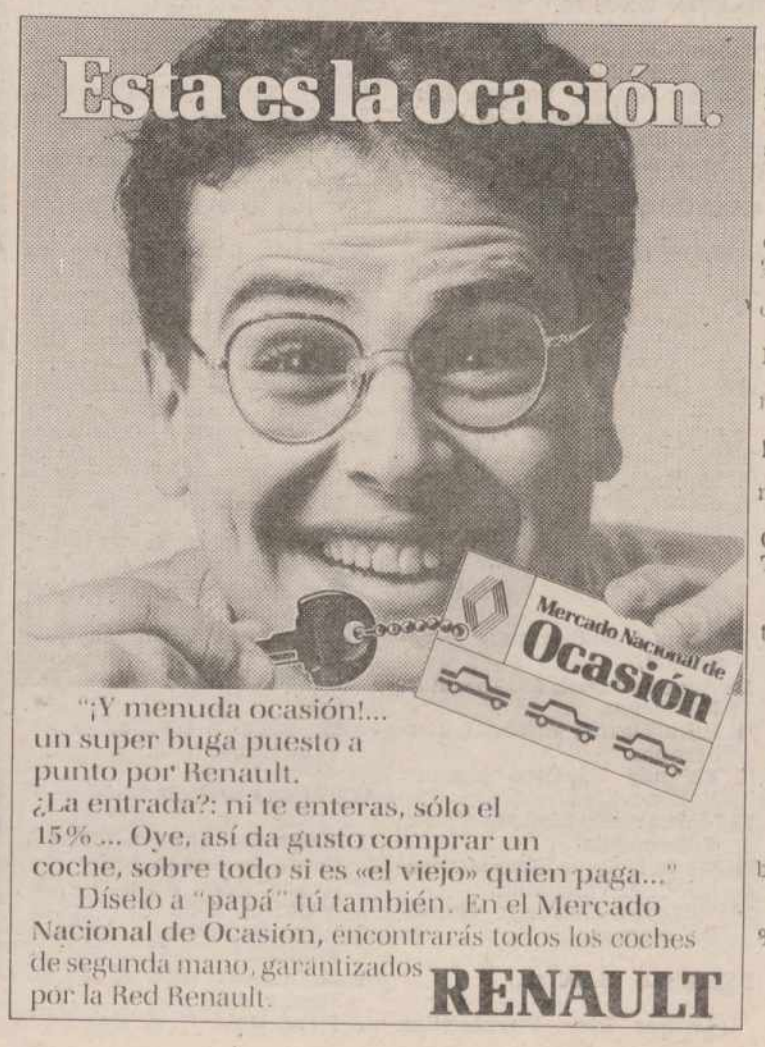

"¡Y menuda ocasión!... un super buga puesto a punto por Renault.
¿La entrada?: ni te enteras, sólo el 15% ... Oye, así da gusto comprar un coche, sobre todo si es «el viejo» quien paga..."
Díselo a "papá" tú también. En el Mercado Nacional de Ocasión, encontrarás todos los coches de segunda mano, garantizados por la Red Renault.
RENAULT

M.C.D.2022

DIEZ EQUIPOS PREPARADOS PARA TOMAR LA SALIDA

EL CICLISMO ESPAÑOL, ANTE LA TEMPORADA 1987

- **SEAN KELLY, la gran figura del KAS**
- **MAXON y WELTZ, fichajes del FAGOR**
- **El CR, "el pariente pobre"**

El auge del ciclismo español va en aumento año tras año. Todos los equipos se han reforzado, en la medida de sus posibilidades, preparando la campaña 1987, en la que sueñan con alcanzar el mayor número de triunfos. Los teóricamente grandes tienen la mira puesta en las principales pruebas del calendario internacional: Tour (del 1 al 26 de julio), Vuelta (25 de abril al 5 de mayo) y Giro (21 de mayo al 14 de junio). Unos piensan en las clásicas, otros en las pruebas por etapas y todos, absolutamente todos, han iniciado sus concentraciones.

El 2 de febrero, con la Vuelta a Andalucía, dará comienzo una temporada que se presenta del mayor interés, con la aparición de nuevas figuras y la confirmación de las que han surgido en los últimos años. Cinco corredores españoles, Pino, vencedor de la Vuelta 86, Delgado, Ruiz Cabestany, Marino Lejarreta y Gastón han sido clasificados por la Federación Internacional de Corredores Profesionales (FICP) como ciclistas de primera categoría para el año 1987, en razón de sus relevantes campañas que les han hecho acreedores a esta distinción.

KAS, FAGOR Y TEKA, A GOLPE DE MILLONES

Si nos atenemos a sus historiales, a sus plantillas... y a la mayor cuantía de sus presupuestos, habría que destacar como a los tres más fuertes al Kas, Fagor y Teka. El Kas, con sus directores Romeu y Rupérez, ha aumentado su número de corredores españoles. Carlos G. Salvador y Jon Unzaga son dos fichas en los que los patrones de la firma tienen depositadas las mayores esperanzas.

La gran figura es Sean Kelly, que contará con la colaboración de hombres importantes, como Gastón, Da Silva, Ackermann y otros. Muller, Pelier y los hermanos Gardé han causado baja. Su presupuesto asciende a 200 millones de pesetas, la misma cantidad que ha invertido el Fagor, que ha fichado al norteamericano Maxon y a Weltz, subcampeón mundial amateur en 1985. Pedro Muñoz y Gasento Oñaederra son los dos únicos corredores españoles del Fagor 87. El primero es el indiscutible jefe de fila para las pruebas por etapas y la esperanza del director, Pierre Bazzo, para el Tour, en el que contará con el valioso concurso de los veteranos Caritoux y Bernaudeau.

A 190 millones asciende el presupuesto del Teka para 1987. El equipo ha sido sustancialmente renovado. Su director González Linares tiene las bajas de Fede Echave y otros destacados elementos, pero continúan en la plantilla Alfonso Gutiérrez, Eduardo Chozas y Blanco Villar, que junto con Echave, han sido los puntales del Teka, Arsenio González, Alberto Leanizbarrutia, Carlos Hernández y otros jóvenes corredores llegan al conjunto santanderino dispuestos a demostrar que pueden competir con los mejores.

SEAT-ORBEA Y BH, A LA EXPECTATIVA

Seat-Orbea y BH, que junto con Kas y Teka componen el cuarteto de equipos españoles considerados "de primera división" según acuerdo tomado por la Unión Ciclista Internacional, afrontan la temporada con el mismo presupuesto, 160 millones de pesetas, y la misma, o mayor, ilusión que sus rivales en las diferentes pruebas del calendario. Marino Lejarreta y Pello Ruiz Cabestany, dos hombres que han demostrado sobradamente su categoría y su popularidad serán los jefes de fila del Seat-Orbea.

Domingo Perurena ha incorporado a su equipo al campeón de ciclo-cross José María Yurrebaso y a los jóvenes Win Mayer, Angel Hernández y San Julián. La baja del "sprinter" Manuel Jorge Domínguez se dejará sentir en las carreras por etapas. Javier Mínguez y José Luis López Cerrón comandarán el BH, que se presenta como uno de los conjuntos a batir en las pruebas por etapas.

Alvaro Pino, Pacho Rodríguez y otros hombres de reconocida valía continúan en el equipo, que ha fichado a Echave, Arenas, Domínguez y el campeón de España amateur, José Pliego, entre otros que fueron la revelación de la temporada anterior.

REYNOLDS: VOLVER A TRIUNFAR

El Reynolds, también con 160 millones de presupuesto, mantiene un potente equipo que dirige José Miguel Echavarri y Eusebio Unzúe. Miguel Indurain, Julián Gorospe y Angel Arroyo son tres corredores de probada solvencia y de ellos se espera que vuelvan por el camino de sus victorias de años precedentes. Marc Gómez, Stephan Guay, Dominique Arnaud, junto a los españoles Rubén Gorospe y los nuevos fichajes Angel Ocaña, Fernando Pacheco y Melchor Mauri, uno de los mejores amateur del año 86, completan un equipo en el que sus patrones tienen depositadas fundadas esperanzas.

Sean Kelly, la gran figura del Kas.—(Foto EFE)

KELME, DORMILON, ZAHOR Y CR

José Recio y Vicente Belda seguirán siendo los jefes de fila del Kelme, cuyo presupuesto se eleva a 95 millones. Rafael Carrasco, el director, confía en volver a los triunfos de hace dos años y para ello ha preparado un equipo a base de jóvenes corredores, junto a los veteranos Recio y Belda. Martínez Oliver, José María Moreno, Joaquín Llach y Javier Duc son los principales fichajes realizados, dentro de la modestia —relativa— del equipo alicantino que cumplirá su octavo año en el campo profesional.

Dormilón y Zahor arrancan con idéntico presupuesto: 50 millones. Máximo Pérez, director del Dormilón, tiene las bajas de los belgas Van Impe, Van Brabant y Patry y la de José María Moreno, que se fue al Kelme, entre otras. El veterano Marc Sommers y Mariano Sanchez, procedentes del Kelme, así como el amateur Suyckerbuilck son los fichajes más importantes. El Zahor, que dirige Miguel Moreno, ha preparado su campaña pensando de manera especial, en las carreras de un día. Su baja más sensible es la de Felipe Yáñez. Entre las altas hay que destacar las de Suárez Cuevas y Juan Fernández, especialistas para las "clásicas".

El CR es el equipo de más bajo presupuesto: 25 millones. Los veteranos Del Pino, Peña, Perea han causado baja. Su director, Pérez Soliva, confía en los nuevos fichajes, los amateurs Vicente Mata, Antonio Provencio, José Suñé... y el veterano Miguel Angel Iglesias, procedente del Kelme. Ricardo Zúñiga y Jesús Rodríguez son otros puntales de este equipo, que parte como "el pariente pobre del ciclismo español". Claro que no hay que descartar le "a priori", ya que la ilusión y el empeño de los que luchan por alcanzar el triunfo siempre debe ser factores a tener en cuenta.

Por FRANCISCO JOSE
EFE - REPORTAJES

MUEBLES
Manuel Tejerina
Les desea Feliz Navidad y Prosperidad para 1987
LA DISTINCION EN MUEBLES
VISITENOS
Calle Santiago, 5 y 7 y Sinesio Delgado, 1
(FRENTE FABRICA DE ARMAS)
Teléfonos:
72 88 16 y 72 01 09
PALENCIA

NAVIDAD. NI DIALOGO DE BESUGOS, NI REBAÑO DE CORDEROS.

Que si lo típico es esto o aquello...
Que si todo está por las nubes...
Ponga más imaginación a su Navidad.
Unas vueltas por el mercado y seguro que encontrará otros muchos productos para elegir.
Carnes, pescados, verduras y frutas del tiempo...
Todo tan apetecible. De la máxima calidad.
Y, por supuesto, más asequible en cualquier momento.
Sólo le queda darle ese toque entrañable tradicional.
De Navidad.

PORQUE ES NAVIDAD

JUNTA DE CASTILLA Y LEON
Consejería de Bienestar Social

DELEGACION TERRITORIAL DE BIENESTAR SOCIAL. TF. 74 91 00. OFICINA MUNICIPAL DE INFORMACION AL CONSUMIDOR DE PALENCIA. TF. 75 26 16. OFICINA MUNICIPAL DE INFORMACION AL CONSUMIDOR AGUILAR CAMPOO. TF. 12 22 25. OFICINA MUNICIPAL DE INFORMACION AL CONSUMIDOR DE GUARDO. TF. 85 00 76. OFICINA MUNICIPAL DE INFORMACION AL CONSUMIDOR VENTA DE BAÑOS. TF. 72 88 12. UNION DE CONSUMIDORES DE PALENCIA. TF. 72 13 97. ASOCIACION AMAS DE CASA Y CONSUMIDORES "NUBIS" PALENCIA. TF. 23 95 76. FEDERACION CASTELLANO LEONESA A. CASA, CONSUMIDORES Y USUARIOS. TF. 74 48 76.

M.C.D.2022

ASAMBLEA GENERAL ORDINARIA DE SOCIOS DE LA COOPERATIVA A. C. O. R.

De cada 100 Kg. de azúcar consumidos por los españoles, más de 14 son producidos por ACOR

En la mañana del miércoles día 17 de diciembre se ha celebrado la Asamblea General Ordinaria de la Cooperativa ACOR, en el pabellón del Polideportivo de la Huerta del Rey, presidida por D. Fausto Morales Conde junto con los miembros del Consejo Rector. Asistieron al acto 7.010 socios.

ORDEN DEL DIA DE LA ASAMBLEA

De acuerdo con el Orden del Día se dio lectura del Acta de la Asamblea Ordinaria del ejercicio anterior, la cual había sido aprobada en su día, de acuerdo con la Ley. Seguidamente el Director Gerente de la Cooperativa D. José Gutiérrez Alvarez, dio lectura al Balance, Cuenta de Resultados del Ejercicio económico 1985-86, que ascendieron a 1.393.339.365 pesetas, y leyó a los asistentes los informes y dictámenes enteramente favorables a la gestión del Ejercicio, emitidos por los Interventores de Cuentas, y por la firma de auditores externos, tras un minucioso y exhaustivo examen de toda la contabilidad y gestión financiero patrimonial de la Cooperativa en el mencionado Ejercicio. Seguidamente, el Presidente D. Fausto Morales Conde expuso en forma breve unos comentarios a la Memoria de este Ejercicio, referidos a los activos financieros, explicando las fuentes que habían nutrido en este Ejercicio la cuenta "Fondo de Reservas", haciendo especial hincapié en la necesidad de contar con unas reservas indispensables para la consolidación tecnológica que supone nuestra reciente incorporación a la CEE. Resaltó que el valor actual del inmovilizado de la Cooperativa supera hoy los 20 mil millones de pesetas y que la Cooperativa, merced a sus constantes esfuerzos de modernización y mejora tecnológica de sus fábricas, había conseguido a lo largo de los años duplicar la capacidad de molturación de sus fábricas azucareras. Tras este breve parlamento, el Presidente pidió a los presentes su voto en relación a los estados contables del ejercicio, los cuales fueron aprobados por la mayoría absoluta y abrumadora de la Asamblea, registrándose únicamente tres votos en contra.

INFORME DEL PRESIDENTE

Seguidamente y como es habitual, tomó nuevamente la palabra el Presidente de la Cooperativa, quien en un amplio, claro y documentado informe, hizo un **análisis de la campaña pasada 1985/86**, refiriéndose al entramado de normas jurídicas que en su día se dictaron para su regulación, y al hecho de nuestra incorporación al Mercado Común, las normas dictadas en Bruselas son de aplicación preferente a las que pueda dictar la Administración española. Comentó las particularidades del Acuerdo Interprofesional de la campaña de imagen del azúcar con vigencia para el trienio 85-86, 86-87 y 87-88. Acuerdo que ha sido absolutamente preciso para defender el consumo del azúcar frente a la competencia de las isoglucosas, edulcorantes sintéticos y otros sustitutivos del zúcar, y que prevé un presupuesto de 1.000 millones de pesetas costeados por la interprofesión, a invertir en actividades publicitarias y de promoción del producto a todos los niveles en el mencionado trienio.

Campaña de ACOR 1985-86: Se refirió al desarrollo sin interrupción ni incidencias climáticas de dicha campaña, lo que permitió seguir un ritmo regular de molturación elevado y tener amplias existencias de remolacha en silos. La Cooperativa obtuvo 128.732 Tm. de azúcar correspondientes a una recepción de 980.426 Tm. de remolacha representando la producción de azúcar ACOR en dicha campaña el 14,4 por 100 de la producción nacional.

Resultados del ejercicio: Hizo referencia a los beneficios obtenidos por la Sociedad en el Ejercicio finalizado y a los criterios y modalidades con arreglo a los cuales se habían repartido entre los Socios los importantes retornos concedidos con cargo a esos beneficios, y que han supuesto para los Socios de la Cooperativa una mejora sustancial por encima de los precios oficiales de su remolacha.

Campaña actual 1986-87: Comentó las disposiciones dictadas por la Administración española en concepto de complementarias de las normas comunitarias por las que se regula nuestro sector remolachero azucarero desde el pasado 1.º de marzo, y en las cuales se fija el objetivo nacional de azúcar en 960.000 Tm. de "A" y 40.000 Tm. de "B", en su distribución por zonas y entre empresas o grupos de empresas. Expuso asimismo con detalle y rigor las particularidades obtenidas en el Acuerdo marco interprofesional para la campaña 86-87 suscrito entre las empresas azucareras y las organizaciones agrarias, a excepción de una de éstas, el cual ha sido encontrado conforme con la normativa comunitaria y publicado por la Administración española en el B. O. E. del 10 de noviembre de 1986. En concreto, subrayó la importancia que tiene la modalidad de contratación mixta ("A" + "B") de remolacha, de amplia implantación en varios países comunitarios, como instrumento para alcanzar nuestro objetivo nacional de producción de azúcar y evitar eventuales recortes de cuota en el futuro.

Previsiones de cosecha para la campaña 86-87: Se hizo una estimación de cosecha en la zona Duero y, según las últimas evaluaciones, en torno a los 4 millones de Tm. de remolacha equivalentes a 510 mil Tm. de azúcar.

Situación y perspectivas del sector azucarero español tras la incorporación al Mercado Común: Hizo constar el Presidente que la adhesión de España a la CEE se había producido en el momento más crítico y delicado caracterizado por las producciones excedentarias, los abundantes stocks y elevados costos de eliminación de los mismos en la mayoría de los productos agrícolas y ganaderos. Se refirió a la posibilidad de que los remolacheros españoles obtengan de la Administración ayudas nacionales de adaptación hasta el 31 de diciembre de 1995, y a la necesidad de que las organizaciones agrarias obtengan inmediatamente de nuestras autoridades dichas ayudas indispensables para la mejora y competitividad de nuestra producción remolachera.

Actuaciones de ACOR en el campo del cooperativismo agrario: Dio cuenta el Presidente de las intensas gestiones que viene realizando la Cooperativa para intentar lograr la unidad del cooperativismo agrario español, al igual que ocurre en el resto de los países comunitarios, como única forma de hacer llegar la gran cantidad de reivindicaciones que tiene el campo ante las Administraciones española y comunitaria.

Actividades sociales de la Cooperativa: El Presidente comentó los resultados satisfactorios logrados por la Cooperativa en la operación de cereales de sus socios llevada a cabo en esta campaña conjuntamente con MERCORSA, los cuales han permitido sostener los precios de mercado de dichos productos y distribuir beneficios entre los socios participantes en la operación. Se explicaron los diferentes acuerdos que ACOR viene negociando y suscribiendo con empresas y casas comerciales, referidos a una amplísima gama de artículos y servicios de interés para los Socios, quienes podrán adquirirlos usando la tarjeta ACOR en condiciones económicas sumamente favorables. Expuso a continuación el amplio abanico de actividades y servicios que viene prestando a los socios de la Cooperativa a su Servicio de Formación e Investigación Agronómica, en tareas como preparación del lecho de siembra, estudio de variedades, lucha contra plagas y enfermedades, malas hierbas, control de nematodos, mecanización de cultivos, análisis de aguas, de tierras, asesoramiento a los Socios en sus explotaciones agrarias, divulgación de recomendaciones mediante folletos y hojas informativas distribuidas a los socios. Asimismo dichos Servicios vienen formalizando diversos convenios de colaboración con los más cualificados Organismos e Institutos de Investigación remolachera.

Seguidamente, hizo una breve redacción de las actividades de formación, obras sociales y culturales que viene desarrollando la Cooperativa tales como las bolsas de estudio concedidas para todos los niveles de enseñanzas, la convocatoria de un concurso agrario e industrial y anunció la puesta en marcha en un futuro próximo de nuevas actividades e iniciativas con cargo a dichos fondos, e igualmente tendentes a la promoción social, cultural y profesional de los socios y sus familiares.

Terminó el Presidente su informe refiriéndose a las amplias y documentadas gestiones que vienen realizando los Organos Rectores y el personal técnico de la Cooperativa en orden a la diversificación de actividades, poniendo de relieve la vital importancia y delicadeza que tienen los aspectos de comercialización. Por último anunció la publicación de la nueva Ley de Cooperativas para la próxima primavera y posterior publicación de un nuevo Estatuto Fiscal de Cooperativas.

Tras el informe del Presidente, se abrió el tradicional turno de Ruegos y Preguntas en el que se dio lectura a las peticiones y proposiciones formuladas por escrito y se concedió el uso de la palabra a los Socios que lo solicitaron, dando contestación la Presidencia en forma clara y cumplida a cuantas explicaciones fueron solicitadas. Tras este turno de intervenciones y exhortando a los asistentes a continuar su esfuerzo en apoyo y engrandecimiento, el Presidente dio por concluida la Asamblea General Ordinaria levantándose la sesión.

M.C.D.2022

OVLAC
maquinaria agrícola
"LASER - F"

Felices Navidades

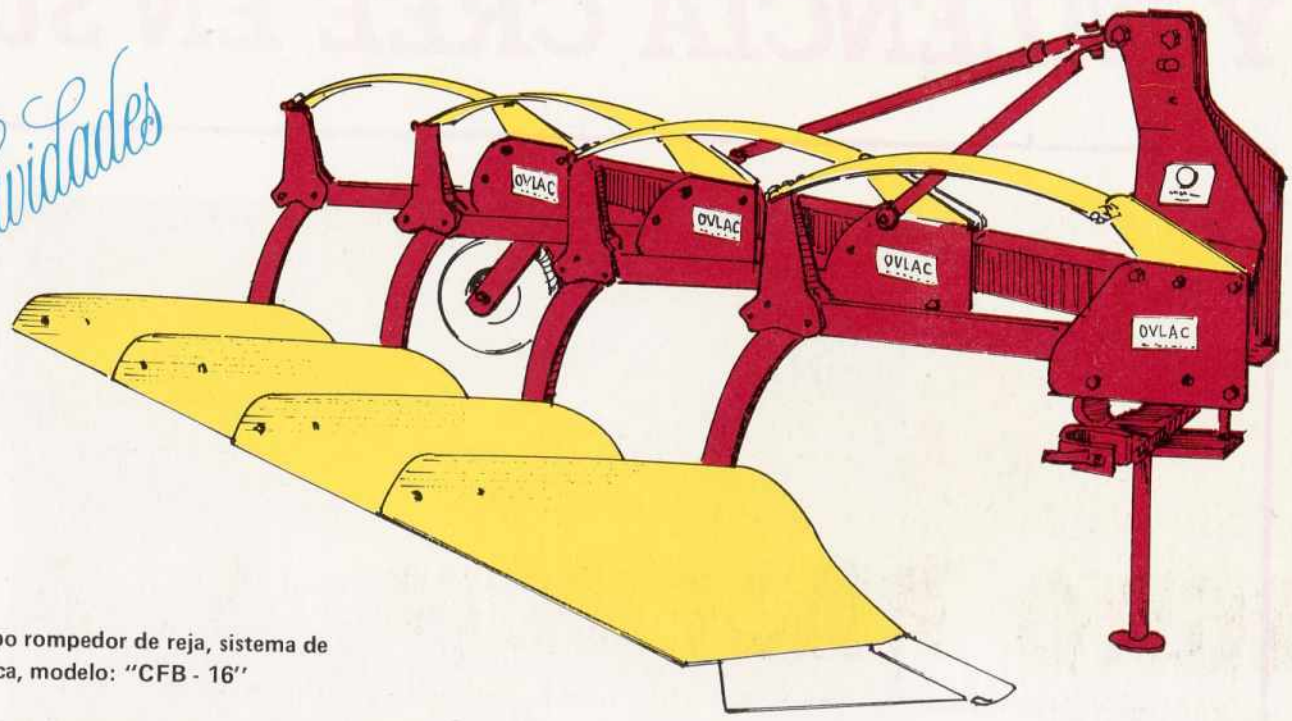

Arado cuatrisurco fijo, con equipo rompedor de reja, sistema de disparo y recuperación automática, modelo: "CFB - 16"

Fábrica y Oficinas: Polígono Industrial P-28 (ampliación) Teléfonos 721038 - 39 - 40
Repuestos: Polígono Industrial P-27 (ampliación) Teléfono 721429
Delegación en BURGOS: Villagonzalo de Pedernales Teléfono (947) 207165

OPEL GM PEGASO case IH

Angel Fuentes Guerra s. a.

C/ Casado del Alisal, 13 PALENCIA

TELEFONO 74 02 11

FELICES FIESTAS Y VENTUROSO 1987

PIRELLI NEUMATICOS

GOODYEAR

CREEMOS EN PALENCIA

Y PALENCIA CREE EN SU CAJA.

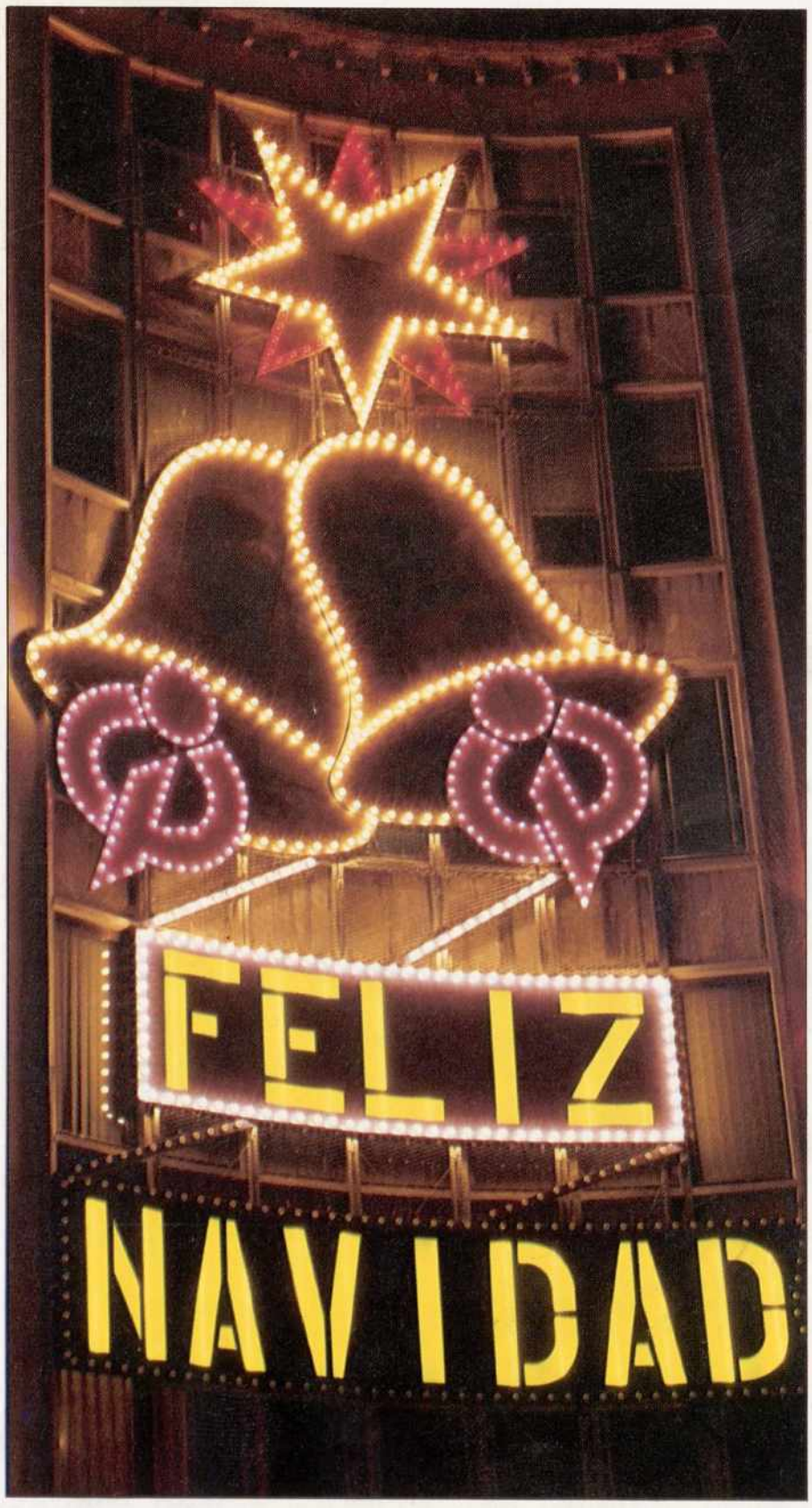

CAJA DE AHORROS DE PALENCIA
Y MONTE DE PIEDAD

M.C.D.2022